URSS AMEAÇA IMPÉRIO PORTUGUÊS ULTRAMARINO

RIO DE JANEIRO, QUARTA-FEIRA, 3 DE AGOSTO DE 1960

Tempo: Instável. Temperatura: Em declínio. Ventos: Sueste, fracos. Máxima: 26,0 (Morro da Conceição). Mínima: 15,8 (Jardim Botânico).

ANO XXXIII — N. 9.846

Diario Carioca

Fundador: J. E. de Macedo Soares

O Máximo de Jornal no Mínimo de Espaço

PREÇO: Cr$ 5,00

GOVÊRNO PODE INTERVIR EM ALAGOAS

Preocupado A. Falcão: Jânio vai

BRASILIA —

O ministro Armando Falcão manifestou aqui seus receios de que os acontecimentos sangrentos que se desenrolam no interior de Alagoas, no curso da campanha eleitoral, possam levar o govêrno federal a uma nova intervenção armada naquele Estado.

O sr. Armando Falcão fêz esta declaração após receber notícias transmitidas pelo ex-

(Conclui na 11ª pag.)

MAMIE NO BRASIL

RIO — *A chegada de Mamie van Doren (foto), a famosa "estrêla" de Hollywood e rival de Jayne Mansfield em beleza física (busto), no próximo sábado, a esta capital, é ainda duvidosa, de acôrdo com as declarações do sr. Jorge Guinle à nossa reportagem. Enquanto isso, o sr. Harry Stone, representante da Motion Picture no Brasil, informou que já mandara sondar em Buenos Aires, onde atualmente se encontra a artista, a data certa de sua viagem para o Brasil, adiantando que ela virá de qualquer modo, ainda que talvez não assista ao "Grande Prêmio Brasil".*

CAUDILHO (MIRIM) DE JAGUARAO

A nota curiosa (e emocionante) do comício realizado pelo marechal Lott na cidade fronteiriça de Jaguarão, foi a vibrante saudação do menino Acir Guttierez Garcia, de 14 anos, (na foto de paletó e gravata), que concitou "todos os brasileiros a desfraldarem com as crianças gaúchas, a bandeira da redenção nacional, votando em Lott — o mais forte na "Guerra", o mais nobre na paz". Acir declarou a êste jornal ser nacionalista do PTB e filho de sargento do Exército. Suas inclinações: ser caudilho nacionalista e viver lá mesmo em Jaguarão, na fronteira com o Uruguai. (Reportagem sôbre a excursão de Lott e Jango ao R. G. do Sul, na terceira página)

Bandeiras do Brasil cobrem ruas: Lisboa

LISBOA, BRASÍLIA —

Milhares de bandeiras portuguêsas, brasileiras e com a cruz de Cristo, que foi o estandarte adaptado para simbolizar o Infante D. Henrique, espalham-se pelas principais artérias lisboetas.

O paquete "Vera-Cruz" chegou ontem ao pôrto de Lisboa, procedente do Brasil, com sua lotação esgotada: 1.392 passageiros. São portuguêses e brasileiros que vêm a Portugal assistir à "Semana Grande" das comemorações henriquinas.

JORNALISTAS

Os jornalistas brasileiros que se encontram em Lisboa a convite do govêrno português para assistirem à fase culminante das comemorações, foram ontem recebidos no Município e deram um passeio pela cidade.

O jornalista Luís Ferreira Guimarães, presidente do Sindicato dos Jornalistas do Rio de Janeiro, em nome dos jornalistas do Estado da Guanabara, entregou uma mensagem saudando "a cultura, inteligência e operosidade admiráveis dos profissionais da imprensa portuguêsa que, num esfôrço comum, se mantêm inflexivelmente na defesa das fôrças espirituais da nação e na constância magnífica pela preservação da Comunidade Luso-Brasileira".

A imprensa portuguêsa dá ênfase à participação do presidente Juscelino Kubitschek às festividades. Preparam-se grandes manifestações de carinho ao presidente da "nação-irmã, que vem ajudar a fazer as honras da casa aos visitantes estrangeiros".

ATIVIDADE FEBRIL

A atividade é febril em todo o país, pois por todo o lado o V Centenário da morte do Infante O. Henrique está sendo festejado. E, porém, em Lisboa e no Algarve que as obras se ultimam apressadamente a fim de que tudo esteja concluido quando da chegada do chefe-de-estado brasileiro.

Em Lagos e Sagres, por

(Conclui na 11ª pág.)

Convidado Kruchev a ir aos EUA: desarmamento

Desafio ao "premier" russo para um debate

WASHINGTON —

Os Estados Unidos convidaram, ontem, o primeiro-ministro Nikita Kruchev a ir a Nova Iorque, para tomar parte nas reuniões da Comissão de Desarmamento das Nações Unidas, se deseja, realmente, discutir a cessação da carreira armamentista.

Simultâneamente, o Departamento de Estado acusou a União Soviética de tentar "afastar a Comissão de Desarmamento" do exame do assunto, quando propõe que Kruchev, Eisenhower e outros chefes de Estado participem da Assembléia Geral de 1960, quando a ONU deliberará sôbre o desarmamento.

DECLARAÇAO

"Lamentamos que a União Soviética adote uma atitude negativa a respeito da reunião da

(Conclui na 11ª pag.)

HERÓIS DO "SWEEPSTAKE"

RIO — *Os sorrisos refletem a esperança de que êles estão possuidos: vencer domingo, no Hipódromo da Gávea, o "Grande Prêmio Brasil" — a prova máxima do turfe sul-americano. Os jóqueis Luís Diaz e Luís Rigoni já venceram o sensacional "Sweepstake": o primeiro com "Pontet Canet" e o segundo com "El Aragonés", ambos cavalos argentinos. Domingo, Diaz montará o nacional "Ribol", e Rigoni, também, o nacional "Narvik", vencedor da prova do ano passado. (Maiores detalhes na oitava página).*

Pinheiro Chagas no index: Saúde

RIO —

Fontes ligadas ao Partido Social Progressista informam que o sr. Arnaldo Cerdeira, um dos líderes da agremiação do sr. Ademar de Barros, estaria tentando provocar dissidência nos quadros partidários.

Objetivo do movimento subterrâneo: conseguir substancial apoio do partido populista à candidatura do marechal Lott à Presidência da República, e com isso conservar, com o PSP, a pasta da Saúde.

Se a dissidência que estaria sendo provocada pelo sr. Arnaldo Cerdeira não se concretizar, o Ministério da Saúde, de que se demitiu o sr. Mário Pinotti, deverá ficar mesmo com o PSD, conforme já noticiamos, e o futuro ministro, nesse caso, será o sr. Paulo Pinheiro Chagas, pessoa de confiança do presidente Juscelino Kubitschek.

ASSUNTOS PRIVADOS

Bem humorado, o chanceler Sapena Pastor respondeu aos jornalistas que o interrogaram sôbre se teria conversações com o chanceler Horácio Láfer com a pergunta: "Não vêem que já estamos conversando?". Na foto, os chanceleres do Brasil e do Paraguai, no aeroporto do Galeão

Assunto privado traz Sapena Pastor ao Rio

RIO —

O chanceler paraguaio, sr. Raul Sapena Pastor, chegou ontem ao Rio para tratar de assuntos privados, não tendo sua visita nenhum caráter oficial. Em vista dessa circunstância não organizado nenhum programa para sua estada, que será breve.

Ao aeroporto do Galeão, para recebê-lo, foram o ministro Horácio Láfer, o secretário-geral do Itamarati, sr. Fernando de Alencar, o embaixador paraguaio, sr. Luís Martinez Miltos e funcionários diplomáticos dos dois países.

CONVITE A JK

O ministro das Relações Exteriores do Paraguai disse que o presidente da República já está formalmente convidado para visitar seu país e que

(Conclui na 11ª página)

Solene a posse de Mazzili

BRASILIA —

O ministro Horácio Láfer, virá hoje a esta cidade para assistir à transmissão da Presidência da República ao deputado Ranieri Mazili, e para avistar-se com os presidentes das Comissões de Relações Exteriores das duas Casas do Congresso, antes de seguir para Portugal e, dali, para São José da Costa Rica, chefiando a delegação brasileira à Conferência da OEA.

(Conclui na 11ª pag.)

Caravana parlamentar parte amanhã: Alkmim

RIO —

A Comitiva Parlamentar, integrada por 12 deputados de vários partidos (chefia do deputado José Maria Alkmim) que partirá, amanhã, de Brasília e percorrerá 17 cidades do Nordeste e Norte do país, encontrar-se-á com a caravana Lott-Jango, no próximo dia 6, na capital baiana, para a realização, em conjunto, de um grande comício trabalhista.

O marechal Lott e o sr. João Goulart partirão, também, no dia 4, devendo visitar nesta excursão três Estados: Minas, Bahia e Ceará. Na quinta-feira, o marechal Lott visitará

(Conclui na 11ª pag.)

UDN busca adesão do PTN a Milton Campos

RIO —

Prosseguindo seus esforços para fortalecer a candidatura do sr. Milton Campos a vice-presidente da República, mediante sua identificação com o movimento janista, a UDN realiza esforços, neste momento, para obter a adesão do PTN ao seu candidato.

Essa adesão surtiria efeito sobretudo em São Paulo, onde

(Conclui na 11ª pag.)

Getúlio Vargas, meu filho

W ILHEM Stork, o ilustre biógrafo de Camões, no prólogo de sua obra, queixa-se da indiferença ou da ignorância dos contemporâneos do épico lusitano que, não contentes de obscurecer as fontes de seu trabalho, criaram equívocos e confusões de fatos e pessoas, como se a pesquisa da vida do poeta não importasse à própria história de Portugal.

Sem dúvida, as paixões ainda não arrefeceram em tôrno de um homem de govêrno que, depois de usurpá-lo pela fôrça das armas, logrou manter-se cêrca de trinta anos no poder, que o exercia na planície, sem um ato, uma palavra, um gesto dêsses que alimentam o fanatismo das turbas e interpretam gloriosamente os seus heróis.

Afora um jornalista estrangeiro, que por dinheiro compôs um estudo com elementos que lhe forneceram agentes da ditadura, a ausência e o silêncio em tôrno de Getúlio (guardadas as diferenças de dimensões) seriam equivalentes às que emudeceram os contemporâneos de Camões. Todavia, essas lacunas históricas eram muito mais sensíveis nos tempos das navegações do que hoje, com os seus múltiplos e eficazes recursos de publicidade e propaganda.

S ABÍAMOS que o Vargas cuidava de sua biografia, ora publicando tudo quanto lhe atribuíam os lisonjeiros, ora retendo pela censura policial o que seus desafetos teimavam em divulgar!

Assim despertou certa curiosidade o anúncio de uma obra que sairia diretamente dos arquivos do ditador pela mão de uma pessoa que o acompanhou quase tôda a vida e, segundo se apregoava, gozava de sua íntima confiança. O livro saiu dos prelos com algumas virtudes e defeitos, em todo caso de leitura agradável, podendo ser o que os "States" chamam um "**best-seller**" — mas ainda não se podendo considerar o documento histórico e político que o fato da situação palaciana do autor poderia prometer.

A dona Alzira Vargas deu ao seu trabalho o título de "Getúlio Vargas, meu Pai". Ficaria mais consentâneo com a verdadeira índole do livro, se o tivesse chamado "Getúlio Vargas, meu filho", porque a biografia de que se trata é quase exclusivamente a da môça, que se firmou nos desvãos do palácio presidencial, muitas vêzes em contato com o pessoal da política, que raramente manifesta a capacidade de observação, de exame e de pesquisa que promovem os verdadeiros historiadores das nações e dos Estados.

P ODEMOS levar à conta da inexperiência e atribulações da autora certas intimidades com a cronologia do que resultam marchas e contramarchas nas suas narrativas. Por outro lado, a falta capital de um arquivo e documentário deixou a parte política e anedótica do trabalho um pouco aventurosa e insegura.

Contudo, podemos assinalar as intenções de lealdade e honestidade de uma escritora que, por sua posição, poderia abusar de um testemunho difícil de desmentir.

J. E. DE MACEDO SOARES

Plínio faz sondagens sôbre Lott

RIO —

O sr. Plínio Salgado continua a manter contatos com os srs. Armando Falcão e Gustavo Capanema, principais articuladores do movimento político situacionista.

Ontem o chefe do PRP voltou a conferenciar com o sr. Gustavo Capanema, que está no comando das articulações políticas do comitê lotista.

TENDENCIA

Os círculos situacionistas estão na convicção de que as pequenas dificuldades surgidas para a formalização do apoio dos integralistas à chapa Lott-Jango serão removidas dentro de algumas horas, mediante simples interpretação dos documentos que deram lugar a dúvidas.

(Conclui na 11ª pág.)

POLÍCIA COM AS BARBAS DE MÔLHO

RIO — *Dinheiro para pagamento, agora, sai ou chega guarnecido por metralhadoras. Trinta e um milhões de cruzeiros destinados ao pagamento dos legisladores da Guanabara chegaram ontem à Câmara protegidos por soldados da Polícia Militar. Isto por dois motivos: a polícia foi informada de que estava sendo planejado um assalto à Câmara Federal; decorridos dois meses do famoso assalto ao trem-pagador da Central do Brasil, sem que a polícia tenha descoberto seus autores, teme-se que êles voltem a atuar. Do trem-pagador êles levaram 27 milhões e, como o pagamento dos legisladores é maior do que o dos funcionários da Central, a providência foi vigilância redobrada: a polícia está com as barbas de môlho.*

RECEBIDO FRIAMENTE PLANO DE DESARMAMENTO DA URSS

Grã-Bretanha diz ser inviável a proposição

LONDRES —

A Grã-Bretanha demonstrou hoje indiferença ante a proposta soviética de que as Nações Unidas realizem uma conferência de cúpula sôbre desarmamento e ante a sugestão da China Comunista sôbre a criação de uma zona livre de armas nucleares no Extremo Oriente, da qual disse não ser uma medida viável.

Um funcionário do Ministério do Exterior declarou que considera duvidoso que o inesperado plano proposto pelo primeiro-ministro Kruchev, para uma superconferência de desarmamento na ONU, atinja seus propósitos: o reinício das conversações de desarmamento. Acrescentou que incumbia à Comissão de Desarmamento da ONU a tarefa de resolver o impasse.

PLANO INVIÁVEL

O mesmo funcionário afirmou que o plano de Chou-en-Lai, sôbre a zona livre de armas atômicas no Extremo Oriente, não é viável, pois não satisfaz às exigências ocidentais no que se refere a garantias de um desarmamento equilibrado.

Nos círculos diplomáticos acredita-se que as duas iniciativas comunistas ressaltarão a falta de vontade demonstrada pelos comunistas de continuar sinceramente com as negociações entre o Oriente e o Ocidente para resolver as divergências fundamentais da guerra fria.

APRESENTADA A PROPOSTA

O embaixador russo em Londres, Alexander Soldatvo, apresentou pessoalmente a nova proposta de Kruchev ao novo ministro do Exterior, conde Home, durante uma audiência realizada hoje.

O ministro do Exterior britânico deixou claro que o Ocidente considera que a Comissão de Desarmamento da ONU é o órgão competente para estudar os problemas do desarmamento.

DE GAULLE REJEITARA

Em fontes autorizadas francesas, declarou-se em Paris que o govêrno do general De Gaulle provàvelmente rejeitará a proposta soviética, que «não passa de manobra de propaganda».

Uma análise mais demorada da nova proposta de Kruchev indica que esta não é senão uma manobra tática para dar ao chefe do govêrno soviético uma gigantesca arma de propaganda e o tempo de que necessita seu país para reforçar seu arsenal atômico.

INFORMAÇÕES DA «CORTINA»

As últimas informações obtidas a respeito da Cortina de Ferro indicam que existe ali uma vasta companhia militar inteiramente nova e que visa desenvolver ainda mais o potencial do Exército soviético em matéria de foguetes.

URSS anuncia prisão do espião dos EUA

MOSCOU —

Um agente secreto norte-americano, introduzido na União Soviética, foi "desmascarado e detido", anunciou um comunicado do Comitê de Segurança do Estado, do Conselho de Ministros da URSS, difundido pela agência Tass.

O espião, de nome Slavnov, foi capturado no setor fronteiriço com o Irã, quando se preparava para transpor a fronteira em direção a êsse país.

DOCUMENTOS SECRETOS

As autoridades soviéticas encontraram em poder do mesmo documentos secretos que devia transmitir aos serviços de espionagem norte-americanos, assim como documentos roubados a cidadãos soviéticos.

Prisão de agitadores pela polícia coreana

SEUL, PAN MUN JOM (Coréia) —

A polícia anunciou hoje ter detido 430 agitadores por atos de violência que fizeram com que se tenha que repetir as eleições para deputados em treze distritos eleitorais das províncias do Sul da Coréia.

Entre os detidos figuram 16 candidatos que ficaram derrotados e que, se presume tenham incitado aos eleitores descontentes para que assaltassem as mesas eleitorais em vários citados distritos para interromper a apuração das eleições.

SITUAÇAO INTOLERAVEL

Em Changnyong, onde a situação há dias é descrita como intolerável, 135 pessoas foram detidas.

As últimas informações dizem que a situação na citada população pôde ser controlada na segunda-feira à noite com a ajuda de fôrças da nona divisão de infantaria.

O comando das Nações Unidas acusou hoje aos comunistas da Coréia do Norte de terem atacado "maliciosamente e sem provocação" um navio da República da Coréia Meridional a 30 de julho último.

O coronel Harry Messec, secretário do comando militar da comissão de armistício da ONU, disse que os comunistas Norte-coreanos e os "voluntários da República da China "atacaram um destróier da Coréia do Sul em frente à costa Oriental da Península coreana.

Novas eleições se realizarão na Coréia do Sul, dias 13 e 14 do corrente, para 13 cadeiras da Assembléia Nacional e uma do Senado.

O novo Parlamento, que deveria reunir dia 8, a fim de eleger o chefe do govêrno, celebrará sua primeira sessão dia 15, dia da Independência da Coréia do Sul (UPI-DC).

Desaparecidos 2 membros do Serviço Secreto

WASHINGTON —

Acredita-se que a procura aos dois matemáticos de um órgão secreto do Departamento da Defesa norte-americano, que se acham desaparecidos, esteja sendo concentrada na capital do México.

Tanto Bernon F. Mitchell quanto William H. Martin viviam em Laurel no Estado de Maryland, perto do forte Meade onde trabalhavam.

SERVIÇO NAO REVELADO

Não se revela a natureza do seu serviço sabendo-se apenas que o órgão secreto em que trabalhavam foi criado há oito anos e desempenha funções altamente especializadas, relacionadas com a segurança nacional.

Um porta-voz do Pentágono declarou que a fôlha corrida de ambos os funcionários foi cuidadosamente examinada, julgando-se que estavam em condições de ter acesso a certo material secreto.

Os fichários das companhias aéreas revelam que ambos compraram passagens para a cidade do México a 25 de junho.

Não se revela se as autoridades acreditam que ainda lá se encontrem, ou se têm alguma teoria sôbre seu desaparecimento. (UPI-DC).

Repelida a ingerência soviética na Argélia

PARIS —

A sêca resposta do presidente De Gaulle ao primeiro-ministro soviético Nikita Kruchev, no caso de um terrorista argelino executado na França, no último sábado, foi interpretada hoje como uma advertência de que o general De Gaulle não tolerará interferências russas no problema da Argélia.

A resposta do presidente, ainda não divulgada oficialmente em Paris, foi distribuída ontem à noite pela agência soviética TASS.

DE ACORDO COM O CODIGO

Diz o general De Gaulle que a condenação e a execução, em Leão, do terrorista muçulmano Abderraman Laklifi estiveram de acôrdo com o Código Penal e que o réu dispôs de tôdas as facilidades para a sua defesa. "Além disso — acrescenta — êste assunto é exclusivamente da alçada da Justiça francesa".

O primeiro-ministro soviético enviou um telegrama ao presidente De Gaulle, solicitando, em têrmos extremamente corteses, um adiamento da execução poucas horas antes do justiçamento de Laklifi, às quatro horas e meia da madrugada de sábado.

PETIÇÕES DE ESTADISTAS

O dirigente russo interveio em consequência de uma petição enviada aos estadistas do mundo por um grupo de eminentes escritores e artistas franceses na véspera da execução. Afora o rei do Marrocos, Mahomé V, simpatizante dos nacionalistas argelinos, Kruchev foi o único estadista a solicitar o adiamento da execução do rebelde argelino.

A atitude do chefe do govêrno soviético foi interpretada como um abandono da atitude neutra que a União Soviética vinha adotando no caso da Argélia. Poucos dias antes, o "Pravda" divulgou um artigo no qual comparava a luta dos argelinos com a batalha dos congoleses contra a Bélgica. (UPI-DC).

SINDICATOS JAPONESES REPUDIAM O PC

TOQUIO —

O SOHYO (Conselho Geral de Sindicatos), a mais importante organização operária do Japão (3.500.000 membros) repeliu qualquer aliança com o Partido Comunista para as próximas eleições. (FP-DC)

FALECEU UM LIDER DA "KLU KUX KLAN"

ATALANTA —

Faleceu, de crise cardíaca, Eldon Lee Edwards, "Grande Augure Imperial" dos "Klanes", organização do "Klu Kux Klam" local. (FP-DC)

Trujillo apela para a 'coexistência' pacífica

CIUDAD TRUJILLO, Caracas —

O ministro do Exterior, sr. Porfirio Herreira Baez, fêz apêlo, em nome do regime de Rafael Leônidas Trujillo, para o estabelecimento de uma "coexistência pacífica" entre os diversos regimes do continente americano.

O chanceler dominicano fêz o apêlo em momentos em que os ministros do Exterior americanos se preparam para estudar as acusações feitas contra seu govêrno, inclusive de cumplicidade no recente atentado contra a vida do presidente Rômulo Betancourt, da Venezuela.

ESPERADO UM BOICOTE

A reunião dos ministros do Exterior americanos em San José, Costa Rica, a 16 dêste mês, poderá resultar no estabelecimento de um boicote diplomático e econômico contra a República Dominicana.

Foi dado o prazo ao regime de Trujillo, até o dia 6 dêste mês, para que apresente provas concretas, em vez de desmentidos verbais, contra a acusação lançada contra êle pelo govêrno de Caracas.

AÇAO PACIENTE

Herrera Baez disse, numa entrevista exclusiva à UPI, que os outros países do continente, inclusive os Estados Unidos, «parecem não entender que é necessária uma ação paciente para permitir às nações das Caraíbas continuar seu desenvolvimento dentro de seu próprio sistema».

Citou o Brasil e Chile como exemplos de países de prolongada tradição democrática; mas afirmou que «nós temos outro sistema de govêrno».

DELEGAÇAO VENEZUELANA

Ficou formada a delegação da Venezuela que tomará parte na conferência de chanceleres americanos em San José de Costa Rica, a 16 do corrente, para estudar a acusação venezuelana contra o regime de Trujillo — informou-se hoje extra-oficialmente.

A delegação venezuelana, presidida pelo ministro do Exterior Ignácio Luis Arcaya, compõe-se do embaixador da Venezuela na OEA, dr. Marcos Falcon Briceno; do diretor de organismos internacionais, sr. Machin Acosta, e de representantes dos partidos políticos que formam a coligação governamental. Êstes últimos serão designados entre os congressistas pertencentes às comissões de Relações Exteriores da Câmara e do Senado. Existe a possibilidade de que seja agregado à delegação o diretor de política econômica, sr. Eddie Morales Crespo, se se vislumbrar a eventualidade de elucidar algumas questões de caráter financeiro. — (UPI-FP-DC)

Acôrdo militar entre EUA e a Argentina

BUENOS AIRES CORDOBA (Argentina) —

Argentina e Estados Unidos assinaram hoje ao meio-dia um acôrdo de assistência técnica militar. O acôrdo foi assinado por Diogenes Taboada, ministro das Relações Exteriores, pela Argentina; e William Beaulax, embaixador dos Estados Unidos.

Segundo o acôrdo, os Estados Unidos enviarão à Argentina uma missão militar que funcionará como corpo-conselheiro junto ao Exercito argentino.

PRISAO DE CONSPIRADORES

Setenta pessoas estão presas, sob a acusação de conspirarem para um movimento subversivo.

Cinquenta delas são militares reformados, e três têm patente de tenentes-coronéis.

Não se precisou quando foram feitas tais prisões, nem como devia estalar o movimento subversivo (UPI-FP-DC).

ANGELA VOLTOU A MAYRINK!

De volta do México, onde atuou como a principal figura de um importante filme, Angela Maria não deixou para depois a sua reaparição na Rádio Mayrink Veiga. Estava saudosa do seu microfone amigo, em que tôdas as quartas-feiras (21 horas) surge como a estrêla fulgurante do "Musical Antônio Maria". Assim, na quarta-feira passada, Angela estava novamente cantando na Mayrink, depois de receber as homenagens dos seus colegas de emissora (foto), tendo à frente o sr. Jair de Taumaturgo, diretor de "broadcasting" da PRA-9. As apresentações de Angela, na Mayrink, são oferecidas aos ouvintes das ondas curtas e médias, pelo "Polvilho Antissético Granado"

Juscelino disse:

"QUERO E PEÇO AOS MEUS AMIGOS QUE PRESTIGIEM O CANDIDATO DO MEU PARTIDO, O MARECHAL **HENRIQUE DUFFLES TEIXEIRA LOTT!**"

Declaração pronunciada no Discurso de Belo Horizonte, na Praça da Liberdade, no dia 2 de julho, último passado, pelo Presidente JUSCELINO KUBITSCHEK DE OLIVEIRA.

"Não há dúvida sôbre minha posição: quero e peço aos meus amigos que prestigiem o Candidato de meu Partido, Marechal Henrique Duffles Teixeira Lott, homem intrépido, defensor da Lei, a cuja energia tanto deve a solidificação da vida democrática em nosso País"

E o grande Presidente Juscelino Kubitschek de Oliveira prossegue na sua oração, pondo em evidência a figura honrada e patriótica do Marechal Henrique Teixeira Lott, para Presidente da República.

Você que é juscelinista, que vibra com a obra grandiosa do maior Presidente que o Brasil já teve, VOTE EM LOTT, vote no amigo de Juscelino e assim, estará votando no prosseguimento da política desenvolvimentista do Presidente e contra os que o quiseram afastar brutalmente da Presidência da República, em 1955, encastelados nos postos de comando, principalmente, em São Paulo. Só cederam diante da bravura de dois homens: JUSCELINO e LOTT. Sem êles, não estaríamos agora em pleno desenvolvimento econômico, na marcha certa para obtermos mais riqueza, confôrto e bem-estar para o nosso Povo e não para os trustes estrangeiros. VIVA O BRASIL! VIVA O MARECHAL HENRIQUE TEIXEIRA LOTT! E VIVA JK, QUE QUER VER O BRASIL CONTINUAR NA SUA REVOLUÇÃO INDUSTRIAL, COM ORDEM, PAZ, E A CONSTITUIÇÃO EM PLENO VIGOR COMO ÊLE SEMPRE A MANTEVE, COM O MARECHAL HENRIQUE TEIXEIRA LOTT.

PARA PRESIDENTE DA REPÚBLICA

VOTE EM LOTT

O BRASIL NÃO PODE PARAR!

POLITICA DOS ESTADOS

Tiroteios acontecem de novo nas Alagoas

MACEIÓ —

Alagôas volta ao seu clima — o clima de agitação político, que transforma os adversários políticos em verdadeiros inimigos de morte, levando-os a cometer os maiores desatinos. Aproximam-se as eleições que, como das vêzes anteriores serão disputadíssimas, e as violências já se iniciam.

Notícias procedentes da cidade de Pôrto Real do Colégio dizem que houve ali um cerrado tiroteio, por motivos políticos, saindo feridas nada menos de oito pessoas, que foram enviadas para Aracaju, onde se medicaram.

O Secretário do Interior e Justiça do Estado informou à imprensa que já mandou um forte contingente armado para a cidade de Pôrto Real do Colégio, temendo represálias por parte das famílias dos políticos feridos no tiroteio.

Enquanto isto, o deputado Luís Cavalcanti, candidato das oposições ao govêrno do Estado, comunicou-se com o ministro da Justiça, no Rio, pedindo-lhe garantias reais de vida, uma vez que se considera ameaçado de morte por elementos ligados à política do governador Muniz Falcão. — (TSP-DC).

ARNON NÃO PEDIU GARANTIAS

— «Não pedi garantias para mim. É engano. Apenos transmiti ao govêrno federal notícias que me chegaram, através do deputado Luís Cavalcânti, candidato da UDN e do PL ao govêrno de Alagoas, e de várias fontes, sôbre violências e crimes verificados em Palmeira dos Índios e outros municípios alagoanos» — declarou a êste jornal o ex-governador Arnon de Melo, desmentindo as notícias veiculadas ontem em alguns jornais do Rio.

MINAS: Parte caravana lotista

B. HORIZONTE —

Falando à reportagem, o deputado Último de Carvalho disse, referindo-se à caravana de deputados do PSD e do PTB que vai partir amanhã, de Brasília, para fazer a campanha do marechal Lott no Norte do país: «Vamos percorrer tôdas as capitais dos Estados do Norte e Nordeste, até Manaus, em caravana composta de 12 deputados do PSD e do PTB, que partirá de Brasília, amanhã, com o objetivo principal de manter contatos com as fôrças políticas que apóiam o marechal Lott para a presidência da República. Vamos trazer as reivindicações dessas fôrças, para o assentamento de providências que redundem em benefícios para as candidaturas majoritárias no próximo pleito».

Salientou o parlamentar pessedista que a caravana teve a inspiração do sr. Amaral Peixoto, que credenciou a êle, Último de Carvalho, para representá-lo nessa excursão pelas capitais daquela região do Brasil. Acha êle que os resultados dêsse contato com os principais núcleos eleitorais do Norte e do Nordeste poderão trazer os melhores resultados para a candidatura do marechal Lott, cujo grande prestígio, ali, deverá se consolidar em definitivo. — (TSP-DC)

R. G. DO SUL: Inaugurado Comitê Lott

PÔRTO ALEGRE —

Foi inaugurado esta noite, em Pôrto Alegre, o Comitê Central Lott-Jango, que deverá coordenar na capital gaúcha a campanha do ex-ministro da Guerra à Presidência da República. O comitê está instalado na Rua dos Andradas, local da construção da Galeria de Prêmios Beck. O ato foi presidido pelo sr. João Goulart. Anteriormente, o vice-presidente da República estêve na cidade de Novo Hamburgo, onde manteve contato com os líderes sindicais, estando acompanhado, na oportunidade, do sr. Leonel Brizola.

Enquanto isso, o prefeito Loureiro da Silva encontra-se em São Paulo realizando demarches com líderes janistas, em tôrno da campanha do ex-governador de São Paulo, a ser desfechada dentro em breve em Pôrto Alegre. Na capital bandeirante, o chefe do Executivo pôrto-alegrense manifestou a sua crença na vitória de Jânio Quadros, no Rio Grande do Sul, acrescentando que Fernando Ferrari deverá alcançar grande votação. Ao mesmo tempo, adiantou que a diretoria regional do PRP, tendo em vista congregar e ter conhecimento pleno das atividades desenvolvidas pelos prefeitos gaúchos eleitos pela sua legenda, fará realizar, a partir de 3 de outubro, do corrente, um congresso onde serão debatidos todos os problemas de cada município participante. O encontro terá lugar em Pôrto Alegre. — (TSP-DC)

S. PAULO: Câmara tem novo nome

S. PAULO —

A partir de hoje, a sede da Câmara Municipal desta cidade, passa a denominar-se "Palácio Anchieta", em lugar de "Palacete Prestes".

Com efeito o plenário da Edilidade acolheu ontem, a redação final da resolução, de iniciativa do vereador Dário de Lourenço (UDN), atribuindo à sede do Legislativo da cidade sua nova denominação. (TSP-DC).

IVETE E DOCUMENTOS

O relator do processo PTB-SP, na Justiça Eleitoral Paulista, Rui Heraclides Bataskâ, acolheu o despacho da Procuradoria favorável ao pedido dos dissidentes do partido, no sentido de que sejam anexados aos autos do processo (pedido de registro de nova Executiva do PTB-SP) os originais da lista de presença à reunião do Diretório Regional do Partido, do dia 10 de junho, quando foi eleita a nova Comissão Executiva Regional.

A deputada Ivete Vargas, que ocupa a presidência da Executiva, cuja validade é tão discutida, estêve no TRE, onde se inteirou do despacho e da sua aceitação, tendo solicitado o prazo de 15 dias para satisfazer as exigências. (TSP-DC).

JÂNIO PERDE TERRENO

O senador Auro Moura Andrade, líder da maioria afirmou ontem a sua chegada ao Rio, que "a candidatura do sr. Jânio Quadros não vai bem e está apagando". E frisou: "a candidatura do sr. Jânio Quadros em São Paulo, sofreu anteriormente, duas quedas sensíveis: a primeira por causa da renúncia e a segunda, em conseqüência de desentendimentos daquele candidato com a UDN. Agora, entretanto, o sr. Jânio Quadros perde terreno insofismàvelmente, na medida em que a candidatura do marechal Lott vai aumentando suas áreas no eleitorado brasileiro".

O senador paulista deverá seguir para Portugal acompanhando o presidente da República, por ocasião das festas henriquinas. E terminou por informar que na sua volta ao Brasil, suas atividades serão dirigidas principalmente no sentido de intensificar a campanha do marechal Lott, no Estado de S. Paulo. (TSP-DC).

GOIÁS: PTN com govêrno

O secretário-geral do PTN, sr. Osvaldo Dimas, transmitiu ao sr. José Fernandes Peixoto, presidente do Diretório Estadual do Partido, ordens do Diretório Nacional para que essa agremiação política permaneça ao lado dos candidatos situacionistas. Acredita-se, assim, que o PTN continuará emprestando a sua colaboração aos candidatos situacionistas Mauro Borges Teixeira, no setor Estadual e Lott e Jango, no Federal, pois marcha seguro ao lado do PSD e PTB. (TSP-DC)

PIAUÍ: Medidas contra jôgo

TERESINA —

O governador Chagas Rodrigues determinou ao secretário de Segurança do Estado medidas enérgicas de repressão à jogatina em todo o território piauiense. A seguir, enviou mensagem à Assembléia Legislativa propondo a criação de escolas de serviço social de níveis médio e universitário.

Em outra mensagem à Assembléia, Chagas Rodrigues propôs a criação do concurso (vitorioso no Rio e noutros Estados) popular denominado "Seu talão vale um milhão", com o objetivo de atenuar a fiscalização e arrecadar mais impostos para o Estado. O governador sancionou uma lei que concede ao presidente Kubitschek o título de "Cidadão Piauiense". (Do correspondente).

Lutero aponta Sérgio

RIO —

O sr. Lutero Vargas disse, ontem, à imprensa, que a meta do PTB é eleger o sr. Sérgio Magalhães, e que esta é a palavra de ordem a todos os petebistas.

Hoje, o sr. Sérgio Magalhães deverá encontrar-se com o sr. Ademar de Barros, mas o encontro não foi confirmado.

VITÓRIA CERTA

O sr. Roberto Gonçalves Lima disse à reportagem que a vitória do sr. Sérgio Magalhães é certa, pois o PTB, aliado às demais organizações populares, forma um bloco compacto, invencível.

Na manhã de hoje, o sr. Sérgio Magalhães visitará o Estabelecimento Central de Material de Intendência do Exército, na estação do Rio. À noite irá ao Sindicato dos Têxteis, que comemora mais um aniversário.

LOJAS E ESCRITÓRIOS EM BRASÍLIA — (PRONTAS)

Vende-se lojas de 96m2 cada, no melhor ponto comercial em Brasília para ocupação imediata, e magníficos escritórios. Tratar com a Sociedade Imobiliária "ICCA" Ltda. Av. Rio Branco, 131 — 14.º andar — grupo 1.401. Telefones — 42-8597 e 52-2212.

CAMARA LEGISLATIVA

Leite barato com a isenção de impôsto

RIO —

Para uma sessão que durou, apenas, vinte minutos, sendo suspensa por falta de "quorum", o sr. Frederico Trota prometeu apresentar projeto de lei, isentando o leite do pagamento de todos os impostos e taxas, a fim de que o produto seja barateado o mais possível e volte à alimentação do povo carioca.

O socialista Isaac Izeckson, pediu ao governador Sette Câmara interceder junto aos poderes federais, no sentido de serem introduzidos na composição de passageiros das estradas de ferro que servem os subúrbios do Estado, carros especiais destinados a mulheres e crianças, livrando-as, assim, dos vexames a que se encontram expostas no regime atual.

PAGAMENTO DAS MERENDEIRAS

O sr. Valdemar Viana comunicou que, finalmente, as merendeiras, que estão sem receber desde o mês de setembro do ano passado, vão ter sua situação regularizada. Esclareceu que já se encontra em perfeita condição de ser registrado pelo Tribunal de Contas o crédito de oito milhões para isso destinado, desde ontem, devendo o pagamento ser efetivo ainda no corrente mês.

OUTROS ASSUNTOS

O sr. Frederico Trota apresentou indicação à Comissão de Finanças, para inclusão no orçamento da verba de 25 milhões de cruzeiros para a igreja de S. Sebastião, a fim de ser construída a sua fachada. O sr. Rubem Cardoso apresentou indicação, dando o título de Cidadão Carioca ao sr. Alírio Sales Coelho, alto funcionário do Ministério do Trabalho. E nada mais houve na sessão de ontem do Legislativo do Estado.

MACMILLAN VAI VISITAR ADENAUER EM BONN

LONDRES —

O Primeiro-Ministro da Grã-Bretanha, sr. Harold MacMillan e o ministro das Relações Exteriores, Lord Home, visitarão Bonn no dia 10 de agôsto do corrente, a convite do dr. Adenauer.

Comentando a notícia, disse um porta-voz do "Foreign Office": "Os dois estadistas passarão em revista a situação atual à luz dos acontecimentos que transcorreram desde que o chanceler Adenauer visitou Londres". (BNS-DC)

Brasil segue países civilizados: ensino

RIO —

Elogiando a criação de cursos especializados de ensino supletivo para adultos, o prof. Leodegário Amarante de Azevedo Filho falou a êste jornal, afirmando que "tôdas as nações civilizadas do mundo, como recomenda a UNESCO, os têm, num esfôrço permanente de atualização cultural".

O prof. Amarante é o coordenador-geral dos Cursos Intensivos Extraordinários para Adultos, instituídos pelo prof. Guilherme Canedo de Magalhães, diretor do Departamento de Educação para Adultos do Estado da Guanabara.

MODELO

— «A medida, disse o professor Amarante, vem dar ao DEA àquela feição recomendada pelos I e II Congressos Nacionais de Educação de Adultos, segundo a qual deveríamos manter um departamento especializado em educação de adultos, que servisse de modêlo aos demais existentes no país, ou aos que viessem a ser criados, fato que afinal constitui motivo de justo orgulho para o ensino entre nós».

— «E há razões pedagógicas e didáticas que fundamentam a recomendação, pois o ensino supletivo para adolescentes e adultos constitui um ramo especializado, que de forma alguma pode ser confundido com o ensino médio diurno. O adolescente que trabalha durante o dia e estuda à noite assemelha-se ao adulto, pois de certo modo já está resolvendo os seus problemas fundamentais de vida».

CURSOS INTENSIVOS

— «Os Cursos Intensivos — prosseguiu o professor Leodegário A. de Azevedo Filho, — funcionarão no horário de 18 às 19 horas, em Cursos de Continuação e Aperfeiçoamento, localizados em bairros diferentes, e terão início em 15 de agôsto próximo. Eis a relação dos Cursos:

a) Curso de Inglês e de Redação, que serão ministrados pelos professôres Raul Pontual Petronilha, Jairo D. Carvalho, no Colégio Estadual José Pedro Varela, Rua Joaquim Palhares, 54 (Estácio);

b) Curso de Redação e Inglês, a cargo dos professôres José Ermelindo dos Reis e Gérson da Silva Muniz, no Colégio Estadual Rodrigues Alves, Rua do Catete, 1.147;

c) Cursos de Inglês, Francês, Redação e Propaganda, a cargo dos professôres Pedro Paulo de Carvalho e Samuel da Costa Grilo, Tomáz Aquino Bastos, Luís Carlos Miranda Santos e Halmato Tarcísio Pereira Cardoso;

d) Cursos de Inglês e Dactilografia, pelos professôres Maria Teresa Kilming de Bragança e Neréia Garcia Ribeiro, na Escola Técnica Celestino Silva, Rua do Lavrádio, 36, Centro;

e) Cursos de Inglês, Redação, Corte e Costura e Matemática Comercial, ministrados pelos professôres Osvaldo Carlos Ferrão, Dogmar Muniz, Déli do Vale Videira e Roberto Alves Tôrres;

f) Cursos de Inglês, Redação e Dactilografia a cargo dos professôres Nina Aires da Silva, Maria da Glória Moraes Sarmento e José Vicente Pereira.

CURSOS GRATUITOS

Todos os cursos são inteiramente gratuitos e representam uma contribuição positiva do Departamento de Educação de Adultos do Estado da Guanabara no sentido de melhor atualização cultural e profissional do nosso povo.

Além dêsses cursos estão em organização vários outros, entre os quais os de Estenografia, a serem iniciados brevemente.

CONCLUINDO

Concluindo, disse-nos o prof. Leodegário A. de Azevedo Filho:

— «No desempenho de minhas funções de coordenador geral dos Cursos Intensivos para Adultos, tudo farei para corresponder à confiança em mim depositada pelo professor Canedo de Magalhães, diretor do DEA. E estou certo de que os Cursos terão o maior êxito graças à excelente equipe de professôres que tenho a honra de coordenar».

Com 'sono-lux' cegos verão luz de faróis

RIO —

"Sono-lux" é o nome que o professor (cego) João Gouvêa do Lago deu a um aparelho por êle inventado, que revoluciona por completo o sistema de aparelhos usados por cegos.

O mecanismo se destina a transformar a luz em som, apresentando, com direção infalível, a direção de portas e janelas abertas, faróis acesos de carros ou luzes de postes a qualquer distância.

INVENTOR CEGO

O prof. João Gouvêia do Lago perdeu a visão quando tinha 23 anos. Estudando o problema da cegueira, conseguiu reunir num minúsculo aparelho um par de fones, uma célula foto-elétrica, um transformador de áudio e um transistor.

O uso do "sono-luz" é extremamente fácil e não é quase visível. Pode ser usado como uma argola de metal, prêsa ao dedo mínimo, bem como em bolsos da calça ou paletó. As mulheres cegas poderão usá-lo em suas bolsas.

GOVÊRNO ESTUDA

O prof. Gama Cerqueira, diretor-executivo da Campanha Nacional de Educação do Cego, disse que o "sono-luz" poderá marcar uma nova era para todos os que não vêem. A entidade oficial que dirige vai estudar uma fórmula de cooperar com os cegos de todo o país, pois pretende dar ao aparelho uma aplicação prática.

Informou, ainda, o diretor da CNEC que inteirará o ministro Pedro Paulo Penido do assunto. O titular da Educação, segundo o prof. Gama Cerqueira, "é homem voltado para os problemas desta natureza, sendo muito simpático à causa dos cegos".

Rádio Mayrink Veiga

apresenta

HOJE

20,00 horas — "Dalva de Andrade"(*)
20,30 horas — "Buate das Casas da Banha" — Patrocínio das "Casas da Banha"(*)
21,00 horas — "Musical Antônio Maria" — Patrocínio do "Polvilho Antissético Granado"
21,25 horas — "Tudo pode acontecer" — Patrocínio do "Cimento Portland e Branco do Brasil"(*)
21,30 horas — "A cidade se diverte" — Patrocínio das "Sardinhas Granfina"(*)
22,00 horas — "Vai levando" — Patrocínio do "Ponto Frio"
22,30 horas — "Panorama Político"
24,00 horas — "O mundo em sua casa"

(*) Programa transmitido em rêde com a Rádio Tupi. As atrações noturnas da Mayrink são apresentadas diretamente do auditório da PRG-3.

CONDECORADO

LISBOA — *O embaixador do Brasil em Portugal, sr. Francisco Negrão de Lima, é visto no flagrante quando cumprimentava um dos administradores da Companhia Colonial de Navegação, sr. Amador de Pinho, condecorado pelo govêrno brasileiro. A Companhia Colonial é a emprêsa portuguêsa que mantém serviço de navegação marítima entre os dois principais portos da comunidade brasileira — Lisboa e o Rio de Janeiro.*

Sílvio Mota assumiu a Secretaria do CCA

RIO —

A coordenação do abastecimento constitui um complexo problema e, mais do que isso, um desafio que exige o esfôrço continuado e inteligente daqueles que, no govêrno, o aceitam com patriótica obrigação — declarou o almirante Sílvio Mota, ao assumir, ontem à tarde, as funções de secretário-geral do Conselho Coordenador do Abastecimento, em substituição ao coronel Danilo Nunes.

A harmonização de crescimento das atividades industriais e da produção agropecuária — acrescentou — tem sido, em tôdas as nações em fase de desenvolvimento acelerado, um dos mais graves problemas a resolver — ao mesmo temop que a crescente urbanização da população, decorrente dêsse mesmo processo de desenvolvimento econômico, traz consigo os problemas correlatos da armazenagem e distribuição dos gêneros de subsistência.

PROCESSOS ANTIQUADOS

"Por outro lado, frisou o novo Secretário do CCA, o panorama da distribuição agropecuária ainda dominado por processos antiquados de produção, requer dos órgãos responsáveis do govêrno a aplicação de uma política adequada e a introdução de novas técnicas e de novos meios que o desenvolvimento industrial vai pouco a pouco colocando à disposição da produção agrícola".

O coronel Danilo Nunes, ao transmitir o cargo a seu substituto, o fêz com uma ampla prestação de contas de sua administração, mostrando que, quando assumiu o cargo, encontrou o país enfrentando grave crise, pelo que urgia reestruturar o Conselho, dotando-o de dispositivos capazes de enfrentar a conjuntura. Dêste modo dividiu a missão do CCA em três tarefas urgentes, mediatas e de longo prazo.

CHEFE DO GABINETE

O almirante Sílvio Mota designou para chefe de seu Gabinete o capitão-de-fragata João Roberto Lessa de Aboim, que ontem mesmo assumiu as suas funções.

FEIRA VAI MUDAR EM STA. TERESA

RIO —

Será na Rua Professor Júlio Kelly, no mesmo dia da semana, quarta-feira, a partir do dia 19, a feira-livre que vinha funcionando no Largo do França, em Santa Teresa.

Rebanho não estuda códigos contábeis

RIO —

— "O Ministério da Agricultura poderia ter realizado o dôbro do que foi feito, ou mais talvez, se as suas verbas, que não são das mais vultosas, fôssem entregues nas épocas próprias e na justa oportunidade" — disse o agrônomo Luís Guimarães Júnior, diretor-geral do Departamento de Administração, ao analisar a ação do Ministério, a propósito do seu Centenário.

E, em tom de blague: — "Torna-se necessário lembrar que o Ministério lida, antes de tudo, com os reinos da natureza. E não me consta que os nossos rebanhos e as nossas plantas tenham possibilidade de estudar e compreender o obsoleto Código de Contabilidade Pública. As leis biológicas são fatais na sua quase totalidade".

MEDIDA INÓCUA

— Seria ilícito — prosseguiu no mesmo tom — se não fôsse antes de tudo ridículo e inócuo, apelarmos, por exemplo, para o famoso curuquerê, o voraz e insólito devorador dos nossos algodoais, ou à cigarrinha da cana de açúcar, que sustassem, «por favor», seus ataques, até que conseguíssemos que o Congresso Nacional votasse verba especial para combate aos surtos inopinados dessas e de outras pragas»...

O diretor do D. A. disse, também, não compreender por que o DASP dá normas e aprova os planos de trabalho (planos técnicos, portanto) do Ministério da Agricultura, parecendo-lhe muito mais lógico, justo e menos prejudicial que fôsse o próprio ministro, ou um conselho por êle presidido, que assim o fizesse. Acredita que o DASP não dispõe de pessoal que conheça as sutilezas das especializações e capaz de examinar em tempo e hora dezenas de planos técnicos.

DESVALORIZAÇÃO DE TÉCNICOS

— «Outro aspecto sombrio da administração agrícola no país — continuou o sr. Luís Guimarães Júnior — é a desvalorização de seus técnicos, situação que só agora, com o Plano de Reclassificação, parece ter melhorado um pouco. O reflexo dessa desvalorização sôbre o ensino agrícola, sobretudo, tem-se revelado de forma desalentadora. Por isso as nossas escolas de Agronomia e Veterinária se acham pràticamente vazias. Entretanto, sòmente para atender aos 2.754 municípios, precisaríamos de, pelo menos, 1.377 agrônomos (um para cada dois municípios) e 800 veterinários».

Concluiu revelando que o Ministério possui um quadro permanente com apenas 1.110 agrônomos e 388 veterinários, exceto o pessoal dos Acôrdos. O ministro Barros Carvalho está impressionado com tal ordem de coisas e se mostra disposto a fazer tudo quanto fôr possível para melhorar a situação funcional do Ministério.

FINANCIAMENTO A CAFÉ

RIO — *No Instituto Brasileiro do Café, mais um contrato de financiamento à Cooperativa de Cafeicultores é assinado. Na foto, o presidente da autarquia cafeeira, sr. Adolfo Becker, preside o ato.*

Jovem nacionalista saudou Lott no Sul

PÔRTO ALEGRE —

Após saudar num belo improviso os candidatos nacionalistas Lott e Jango, domingo pela manhã na cidade fronteiriça de Jaguarão, o menino Acir Gutierrez Garcia (14 anos) explicou as razões de sua oração: "Sou nacionalista do PTB e o meu pai é sargento do Exército, dá a vida pelo marechal".

Respondendo a essas palavras disse o ex-ministro da Guerra, em seu discurso: "Pelo que êsse jovem veio dizer a vocês, se vê que durante tôda a minha vida semeei a gratidão no coração de meus subordinados. E' a semente que produz a 100 por 1 como está no Evangelho".

DESENVOLVIMENTO REGIONAL

Parte do discurso do marechal Lott em Jaguarão constou da análise dos problemas econômicos do país, tendo o candidato defendido um desenvolvimento regional equilibrado, de tal forma que o Estado de São Paulo não viesse a produzir, em excesso, açúcar e vinhos para não prejudicar as indústrias pernambucana, fluminense ou a produção vinícola de Caxias do Sul.

Voltou a sugerir a criação de cooperativas agropecuárias de pequenos produtores; salientou a necessidade de atacar-se as pragas tritículas e prometeu que se eleito, proporcionará apoio creditício fácil e oportuno às cooperativas agrícolas de todo o país.

O reaparelhamento dos portos no Sul (e a construção de outros), o aproveitamento dos rios e lagoas navegáveis mereceu do marechal Lott profunda análise em que revelou conhecer essas questões.

O TRUCULENTO LEANDRO

Depois de se mostrar contrário ao reatamento das relações diplomáticas com a Rússia o candidato nacionalista passou a comentar o símbolo do seu contendor («essa vassoura é usada para varrer nossas conquistas sociais»), o marechal Lott teceu comentários sôbre a opressão em que vive o povo sergipano e, depois de condenar a ação do sr. Leandro Maciel, disse: «O truculento Leandro Maciel nega todos os direitos aos bravos sergipanos».

DE OLHO NA PETROBRAS

O marechal Lott fêz, domingo, ao encerrar a I Convenção Estadual do Movimento Nacionalista, no cinema São Pedro, em Pôrto Alegre, o seu melhor discurso desta excursão ao Rio G. do Sul. O ex-ministro da Guerra relembrou o alto sentido das vitórias nacionalistas até hoje, salientando, notadamente, o monopólio estatal do petróleo para acentuar: «Já vencemos esta batalha mas não devemos dormir sôbre os louros conquistados. Tem muita gente de ôlho na Petrobrás, pelo que se recomenda uma vigilância constante».

Destacou que a partir de 1930, com Getúlio Vargas, o nacionalismo começou a vencer batalhas com a assistência social, ora reformada, com a liberdade sindical e o progressivo avanço do país no campo industrial. Lembrou que os primeiros defensores da siderurgia nacional foram os militares do Exército, citando entre outros o nome do general Edmundo Macêdo Soares. Disse que outra batalha travada pelos nacionalistas foi a da utilização pela Petrobrás dos elementos básicos da petroquímica que emprêsas estrangeiras queriam industrializar e distribuir. Depois, para receber grande ovação disse:

— «Mas isso êles não conseguirão jamais, porque enquanto houver nacionalistas, nossas riquezas do solo serão extraídas para beneficiar apenas o povo brasileiro». A assistência, de pé, aplaudiu o candidato.

AGRICULTURA RUDIMENTAR

O marechal Lott preconizou ainda a modernização dos processos agrícolas brasileiros, dizendo que a nossa agricultura está ainda num campo rudimentar. Defendeu o voto para os analfabetos, cabos e soldados, recomendando que todos os brasileiros devem filiar-se a partidos políticos para fortalecer o regime. (De Humberto Setembrino, enviado especial).

Lott elogia Brasília

RIO —

Agradecendo o exemplar da 2.ª edição de "Brasil, capital Brasília", o marechal Teixeira Lott enviou ao seu autor, ministro Osvaldo Orico, uma carta que, sendo um testemunho honroso sôbre o valor literário da obra, representa ao mesmo tempo um vigoroso e coerente pronunciamento sôbre a nova capital.

"A construção de Brasília — escreveu Lott — assinala, sem dúvida, uma prova concreta da capacidade realizadora dos brasileiros, traduzindo, ademais, o espírito criador do estadista que hoje dirige os destinos de nossa pátria comum"

SIGNIFICADO DE BRASÍLIA

É a seguinte a carta do marechal Lott ao ministro Osvaldo Orico:

"Eminente patrício, dr. Osvaldo Orico. Desejo manifestar-lhe meus mais sinceros agradecimentos pela oferta, que me foi feita, de seu excelente livro: "Brasil, capital Brasília".

Trata-se, na verdade, de uma obra que, refletindo o primoroso estilo literário de seu ilustre autor, constitui, também, documento dos mais eloqüentes sôbre o verdadeiro significado da nova metrópole e o muito que ela representa como fator de desenvolvimento nacional.

A construção de Brasília assinala, sem dúvida, uma prova concreta da capacidade realizadora dos brasileiros, traduzindo, ademais, o espírito criador do estadista que hoje dirige os destinos de nossa pátria comum.

Apresento-lhe, na oportunidade, as expressões de meu particular aprêço pessoal.

Cordialmente, Henrique Lott."

BRAZÍLIA

TURÍSTICA E COMERCIAL S. A.

RESULTÁDO DO SORTEIO REALIZADO EM 30 DE JULHO DE 1960

PLANOS IMOBILIÁRIOS

aprovados segundo Carta Patente 279, de 27 de abril de 1956

PRÊMIO MAIOR:

Centena «A»: 190 — Centena «B»: 185
Valor de Cr$ 500.000,00 e Cr$ 300.000,00

PRÊMIOS PRINCIPAIS:

Número 90.185: Valor de Cr$ 300.000,00 e Cr$ 200.000,00
INVERSÕES no valor de Cr$ 36.000,00 e Cr$ 18.000,00

NÚMEROS:

01.589 —	01.598 —	01.859 —	01.895 —	51.958 —	01.985 —	05.189 —
05.198 —	05.819 —	05.891 —	05.918 —	55.981 —	08.159 —	08.195 —
08.519 —	08.591 —	58.915 —	08.951 —	09.158 —	09.185 —	09.518 —
09.581 —	09.815 —	09.851 —	10.589 —	10.598 —	10.859 —	10.895 —
10.958 —	10.985 —	15.089 —	15.098 —	15.809 —	15.890 —	15.908 —
18.980 —	18.059 —	18.095 —	18.509 —	18.590 —	18.905 —	18.950 —
19.058 —	19.085 —	19.508 —	19.580 —	19.805 —	19.850 —	50.189 —
50.198 —	50.819 —	50.891 —	50.918 —	50.981 —	51.089 —	51.098 —
51.809 —	51.890 —	51.908 —	51.980 —	58.019 —	58.091 —	58.109 —
58.190 —	58.901 —	58.910 —	59.018 —	59.081 —	59.108 —	59.180 —
59.801 —	59.810 —	80.159 —	80.195 —	80.519 —	80.591 —	80.915 —
80.951 —	81.059 —	81.095 —	81.509 —	81.590 —	81.906 —	81.950 —
85.019 —	85.091 —	85.109 —	85.190 —	85.901 —	85.910 —	89.015 —
89.051 —	89.105 —	89.150 —	89.501 —	89.510 —	90.158 —	90.185 —
90.518 —	90.581 —	90.815 —	90.851 —	91.058 —	91.085 —	91.508 —
91.580 —	91.805 —	91.850 —	95.018 —	95.081 —	95.108 —	95.180 —
95.801 —	95.810 —	98.015 —	98.051 —	98.105 —	98.150 —	98.501 —
98.510.						

O próximo sorteio realizar-se-á em 31 de agôsto de 1960

Visto:

Senador Rui Carneiro — Diretor-Presidente
Prof. José Augusto Vieira — Fiscal do Govêrno

Rua Visconde de Inhaúma, 134 — 4.º pavimento

PEÇAM INFORMAÇÕES

Rua Arquias Cordeiro, 316 — 3.º andar, sala 302

Fones: 43-3475, 23-1193 e 29-3948

Diario Carioca

Fundado em 17 de julho de 1928

QUARTA-FEIRA, 3 DE AGÔSTO DE 1960

Nossa opinião

O apoio do PRP

O PRP e o sr. Plínio Salgado não deverão hesitar mais por muito tempo em adotar a decisão que lhes é imposta pelas condições em que se trava a luta da sucessão presidencial. Estamos certos de que o ministro da Justiça, quando manifestou sua convicção de que os perrepistas se integrarão brevemente no movimento lotista, o fêz fundado no conhecimento exato das disposições dos dirigentes da agremiação, notadamente do seu líder.

O sr. Plínio Salgado, como se sabe, lançou-se candidato à presidência da República em 1955, com o objetivo de fazer o censo dos seus correligionários e de manter acesa a chama da sua pregação. Não se pode negar que, dentro dos seus objetivos, logrou êle acentuado êxito, tanto mais quanto soube retirar da sua posição conseqüências favoráveis à salvação das instituições democráticas, então ameaçadas.

Colocou-se êle, efetivamente, logo após o pleito ao lado dos candidatos eleitos, srs. Juscelino Kubitschek e João Goulart, assumindo posição de destaque entre os que pleiteavam a posse como conclusão do processo eleitoral. Empossados presidente e vice-presidente, não hesitou o sr. Plínio em prestigiar, com o apoio dos seus correligionários, o govêrno que se constituiu em condições bastante difíceis.

De então para cá, sua cooperação ao govêrno vem se acentuando e sua atitude teve desdobramento em diversos planos estaduais, com a identificação dos antigos integralistas com as causas do PSD e do PTB.

Membros do PRP ascenderam a postos do govêrno e a bancada parlamentar atuou conseqüentemente, incorporando-se à corrente majoritária que sustentou e deu base legislativa à administração do presidente Kubitschek.

A conseqüência lógica e natural dessa convivência com o govêrno e as fôrças políticas que o integram seria evidentemente a participação do sr. Plínio Salgado numa nova campanha eleitoral e política dessas correntes. Entretanto, o interêsse de fixar posições independentes, francamente compreensível, levou o dirigente do PRP a examinar alternativas, inclusive a possibilidade de constituir com o sr. Ademar de Barros uma "terceira fôrça", dentro da qual os integralistas encontrassem um campo de ação mais vasto.

Verificada a inviabilidade dos esquemas tentados, o sr. Plínio Salgado voltou-se para o exame objetivo da realidade nacional e seus contatos levaram-no ao caminho do entendimento com o PSD e o PTB para apoiar a chapa Lott-Jango. Foram aquêles partidos os primeiros que o PRP consultou e ninguém ignora que, verificada alguma dificuldade, procurou o sr. Plínio, por questão de método, ouvir a corrente adversária, a qual não poderia lhe dar as mesmas garantias que lhe oferece o sistema a que pertence. A conseqüência será evidentemente a formalização do apoio à chapa Lott-Jango, que se verá prestigiada pela adesão entusiástica de meio milhão de eleitores comandados pelo chefe integralista.

Continuísmo com Lott

JORGE Amado, autografando o livro de sua autoria adquirido pelo presidente Kubitschek, declarou-se "continuista". Como o ilustre escritor, milhões de brasileiros desejariam que o atual chefe do govêrno permanecesse no poder por mais cinco anos, a fim de concluir sua monumental obra administrativa.

Mas há o impedimento constitucional. E, assim, temos de escolher o candidato que seja um prolongamento lógico da política desenvolvimentista do atual presidente. Esse nome foi indicado pelo próprio sr. Juscelino Kubitschek.

É o marechal Teixeira Lott. Representará o "continuismo" no próximo qüinqüênio. Por isso mesmo terá o apoio das fôrças situacionistas e o voto de todos os "continuistas", inclusive de Jorge Amado.

Sua tarefa estará facilitada pelo trabalho já realizado. O plano foi traçado e pôsto em execução. Bastará prosseguir na tarefa, seguindo os métodos governamentais iniciados no Brasil através das metas de JK.

E isso fará o marechal, com a maior firmeza e decisão. Ao seu lado estará o presidente Kubitschek, ajudando-o a impulsionar o carro do Estado com dedicação e patriotismo.

Reforma necessária

O DEFICIT orçamentário nos primeiros meses do ano atingiu a dezesseis bilhões de cruzeiros. Igual, portanto, ao do exercício anterior, no mesmo período. Se considerarmos o acréscimo da arrecadação, teremos que, percentualmente, foi menor o desequilíbrio entre a receita e a despesa em 1960. Infelizmente, o Congresso votou algumas medidas, que vão onerar o Erário neste segundo semestre, sem dar ao Executivo a correspondente fonte de renda.

O aumento dos militares e civis e outros gastos vultosos aprovados pelo Legislativo obrigarão o govêrno a emitir em maior escala nos próximos meses. Será uma imposição inexorável da conjuntura. E os efeitos da inflação monetária se tarão sentir na coletividade, afetando preços e salários de modo bem acentuado.

Para evitar os inconvenientes apontados, a comissão de juristas nomeada pelo então ministro Nereu Ramos sugeriu reforma da Constituição, a fim de condicionar o andamento de projetos que importem em gastos à apresentação de outros que criem a receita respectiva.

Assim, ao propor qualquer despesa o parlamentar tem de indicar onde está o dinheiro para o mesmo objetivo. Mas, não se fêz a alteração da Carta Magna. O Parlamento agrava o deficit, obrigando o govêrno a emitir papel-moeda, com sacrifício do bem-estar coletivo.

"Congresso" estranho

NÃO compreendemos mais o claramente o que desejam os agentes de Fidel Castro com o "congresso cubano" que pretendem realizar no Brasil. Que objetivos políticos se ocultam por trás dessa reunião? E por que escolheram o nosso país para sede dêsse estranho conclave?

Parece que a iniciativa foi inspirada pelo comando central da propaganda soviética. Pelo menos sem o apoio e o financiamento de Moscou nada fariam os emissários do govêrno de Havana, que se tornou refém de Kruchev. Che Guevara e Raul Castro — comunistas confessos e dirigentes os verdadeiros do govêrno de Cuba — acabam de visitar a meca do bolchevismo, onde certamente, receberam instruções para o plano de ação nas Américas.

Que visa a sua agenda contra separar o Brasil dos Estados Unidos e, conseqüentemente, destruir a unidade e a democracia do nosso continente? Nesse caso, já haveria um motivo para o misterioso "congresso" e ser levado a efeito no território nacional? O govêrno e seus responsáveis pela segurança do regime e da ordem interna deverão ter em conta tais objetivos que se encontram à manobra da URSS por intermédio de Cuba.

MÁRIO PINOTTI

MAURICIO DE MEDEIROS

(Da Academia Brasileira de Letras)

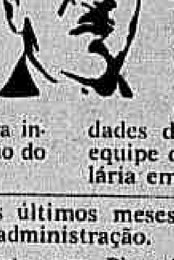

QUANDO em julho de 58, a pedido do sr. Ademar de Barros, chefe do Partido que eu representava no govêrno, fui substituído pelo dr. Mário Pinotti, ao transmitir-lhe o cargo eu disse, de público, que êle retornava, afinal, a um cargo do qual jamais deveria ter sido afastado, tais as suas credenciais técnicas para exercê-lo.

Falei com sinceridade, sustentando, de resto, opinião que anteriormente dera por ocasião de sua primeira investidura como ministro, em substituição do dr. Miguel Couto Filho.

Naquela ocasião eu dissera que o nome de Pinotti deveria figurar ao lado do de Osvaldo Cruz, que saneara a capital do Brasil, do de Clementino Fraga, que em 1929 extinguiu ràpidamente um surto de febre amarela neste mesmo Rio de Janeiro, com uma população muito mais densa que ao tempo de Osvaldo Cruz e com uma enorme facilidade de comunicações. Pinotti, numa atividade que se estendeu por várias unidades da Federação, conseguira, com uma equipe de dedicados colegas, extinguir a malária em vastas zonas, muitas das quais puderam prosperar econòmicamente aumentando as fontes de riqueza do nosso país.

Ninguém poderia ignorar êsse fato, e a prova eu a tive quando, sancionada a lei que criou o Departamento Nacional de Endemias Rurais, o presidente Kubitschek foi logo me dizendo: — "Para diretor vamos nomear o Pinotti", com o que logo concordei, ouvindo do presidente referências elogiosas sôbre a obra sanitária de Pinotti na extirpação da malária.

Conseqüentemente eu não poderia ter tido melhor sucessor do que Pinotti.

Muita gente vinha envenenar as nossas relações, que sempre foram e continuaram a ser as mais amistosas. Nunca um ex-ministro foi tão bem acolhido no Ministério, que dirigira, quanto eu sempre o fui pelo meu sucessor.

A paz de espírito que me trouxe à saída do Ministério, maxime sabendo-me substituído por quem fui, permitiu-me ganhar seis quilos em dois meses e gozar de uma saúde de ferro, que já estava ficando abalada com as ondas de boatos que marcaram os últimos meses de minha administração.

Lamento que Pinotti tenha deixado o Ministério, mas não posso deixar de louvar-lhe a atitude, pois se êle representava no govêrno um partido cujo chefe, além de não filiar-se às fôrças políticas majoritárias no problema da sucessão, está ressalvando para os doestos ao candidato da Maioria e ataques ao govêrno, não lhe seria possível mais continuar a fazer parte dêsse govêrno. Atitude digna e louvável.

Confirma-se, dessa forma, o que aqui escrevi há tempos quando lamentei que a teimosia do sr. Ademar de Barros provocasse como conseqüência a degringolada de seu partido, que já perdeu alguns deputados e acaba de perder a sua representação no govêrno. É pena...

PS: LOTT E OS ISRAELITAS — A propósito do que aqui escrevi sôbre a posição dos israelitas em face da candidatura Lott, recebi do ilustre candidato a seguinte carta:

"Exmo. sr. prof. Maurício de Medeiros. NESTA — Venho de lêr seu artigo publicado no DIARIO CARIOCA de 14 de julho último.

Devo agradecer-lhe, penhorado, as referências feitas à minha pessoa e que sobremaneira me sensibilizaram.

A discriminação racial ofende à dignidade humana e constitui, sem dúvida, uma das nódoas que mais obscurecem o brilho da civilização cristã, de que tanto nos orgulhamos.

Assumindo a presidência da República, tudo farei no sentido de assegurar, indistintamente, a todos os brasileiros, bem como aos estrangeiros residentes em nossa Pátria, de quaisquer nacionalidades, as garantias jurídicas e as normas legais que disciplinam e conceituam o amparo do Estado, aos que nêle contribuem para o bem-estar social e maior progresso da prosperidade coletividade.

Receba o ilustre mestre — figura exponencial de nossa cátedra universitária — as expressões de minha mais alta consideração pessoal. *Henrique Lott.*

AÇO: TAXA DE INCREMENTO

RIO —

A produção brasileira de aço em lingotes cresceu de 64 por cento, no último qüinqüênio, passando de 1 milhão 162 mil toneladas em 1955, para 1 milhão 866 mil toneladas no ano passado. Foi um incremento bastante acentuado, representando como se vê, uma média de 16 por cento ao ano.

Essa média anual passará a 25 por cento no próximo qüinqüênio, caso os programas de ampliação das unidades siderúrgicas existentes, mais as novas unidades a serem instaladas se vejam, como é esperado, inteiramente cumpridos, dando ao país, dentro de cinco anos, produção superior aos 4 milhões de toneladas anuais.

EM IPATINGA

De grande importância, dentro dos esforços que se conjugam para dar mais aço ao Brasil, é a siderúrgica que a Usiminas está erguendo, em ritmo acelerado, em Ipatinga, no Estado de Minas Gerais. Esta usina, chamada Usina Intendente Câmara, estender-se-á por uma faixa de sete quilômetros, à margem do Rio Piracicaba, junto à confluência do mesmo com o Rio Doce. Os trabalhos de construção civil encontram-se em fase avançada, tendo sido iniciadas no ano passado as obras de fundações, superestruturas de cimento armado, acabamentos diversos e as instalações hidráulicas concernentes aos dois primeiros altos fornos e coqueria. Foram já iniciadas as obras civis referentes à laminação, tendo sido assinados os contratos respectivos, no valor de 400 milhões de cruzeiros, no início do corrente ano. Dentro de breve tempo serão começadas as obras da aciaria e da sintetização.

Para atender a regularidade de edificação, tornou-se necessária a montagem de uma central de britação, com capacidade nominal de 100 metros cúbicos por hora de brita de diversas granulações, bem como uma central de concreto com 60 metros cúbicos por hora de capacidade. Com a construção da usina, houve necessidade também de promover o desvio do leito ferroviário da Estrada de Ferro Vitória a Minas. Já estão prontas para isso - variante e a nova estação de Ipatinga daquela ferrovia.

Os serviços de movimentação de terra na área da usina, com a preparação do novo leito da referida estrada de ferro, as centrais de britagem e de cimento, e as obras da fábrica de tubos de aço, atingiram a 2 milhões e meio de metros cúbicos. Outra obra fundamental, em via de conclusão, é a estação de tratamento de água. Sua capacidade é de 12 milhões de litros diários, podendo ser fàcilmente ampliada para 36 milhões, assim que a demanda o exigir.

INVERSÕES

Todos êsses serviços têm importado em volumosa aplicação de capital, o que vem sendo processado com a maior regularidade. O movimento financeiro, resultante dos diversos contratos celebrados nos anos de 1958, 1959 e primeiro semestre do corrente, ascende a quase 1 bilhão e meio de cruzeiros. Na parte de compras, o balanço das operações, realizadas nos dois últimos anos, oferece o total de Cr$ 1.424.898 160. Só no exercício de 59 o valor total do material aplicado em obras ou em estoque ultrapassou os 800 milhões de cruzeiros.

Peixoto: mais KW

Ainda êste mês será elevada para 200.000 KVA a capacidade total instalada da Usina Hidrelétrica de Peixoto, com a entrada em funcionamento comercial das unidades geradoras de números 3 e 4. Essas unidades já estão funcionando em caráter experimental, tendo a número 3 iniciado operação domingo último e a número 4, têrça-feira. Cada unidade tem potência nominal de 47.500 kw (40.000 KVA). O programa de ampliação elaborado pela Companhia Paulista de Fôrça e Luz tem por objetivo atender ao rápido crescimento dos serviços que vem prestando, com previsão para os próximos cinco anos.

Café na Grécia

Os estoques de café na Grécia cobrem o consumo do país apenas até o fim do corrente mês de agôsto — informa a Embaixada do Brasil em Atenas. Em conseqüência, o preço no varejo subiu, nos últimos dias de julho, cêrca de 5 dracmas por quilo. Há certa perplexidade das autoridades gregas, pois o esgotamento dos estoques dar-se-á antes do tempo que os previra. E a menos que se renova imediatamente o acôrdo de comércio da Grécia com o Brasil, aquêle país ver-se-á na contingência de importar café arábica da América Central e da Abissínia e robusta de várias partes da África.

O Que Se Diz:

... QUE um candidato a deputado constituinte do Estado da Guanabara, no intuito de ligar o seu nome a uma importante instituição nacional, nascida de um grande movimento de opinião pública, adotou um estranho apôsto para sua propaganda: "Fulano de Tal, 100% Petrobrás"...

●

... QUE um seu colega de pretensões gostou da idéia e decidiu-se a usá-la, modificando-a entretanto no sentido de limitá-la ao âmbito de suas almejadas futuras funções, tendo mandado fazer seus cartazes na base de: "Sicrano de Qual, 100% Pão-de-Açúcar"...

●

... QUE um inquérito reservado no Itamarati vai apurar quem forneceu a um jornalista o texto da circular do Departamento Político que impunha restrições a entrada de cubanos no Brasil...

●

... QUE o assunto foi considerado encerrado e ninguém quer comentar o caso nos corredores da Casa de Rio Branco...

Preços alemães

O índice dos preços dos produtos industriais alemães, manteve-se ainda em maio de 1960, no nível de 125 (1950=100), nível êste que já vem persistindo desde 1958. Aos aumentos, como por exemplo os da indústria textil (que desde março de 1959 já sofreram um aumento de 7%) contrapõem-se barateamentos nos produtos metálicos não-ferrosos, de couro e derivados. (IF-DC)

PLANALTO E ARREDORES

PESSOA que vem de uma conversa de muita franqueza com o marechal Lott nos dá algumas impressões do estado de espírito e das reações do candidato: 1) o marechal acha que o presidente da República está fazendo pela sua campanha tudo o que realmente pode fazer, dentro das limitações da suprema magistratura e do melhor comportamento democrático; 2) o marechal adverte que não adianta lhe trazerem queixas ou em movimentação suspeita, pois não há fôrça, nesta altura, capaz de fazê-lo abandonar a luta; 3) o marechal não se impressiona quando lhe dizem que sua posição aqui ou ali está inconsistente: êle responde que nesse caso o que tem a fazer é inspecionar em pessoa o terreno perigoso, para cobrir a diferença dos que falharam, por qualquer motivo, na missão de sua candidatura; 4) o marechal lembra, a todo instante, que estava dando um boi para não entrar nessa briga; mas que agora dá uma boiada para não sair dela.

*

UMA declaração da sra. Edna Lott no Paraná, de caráter estritamente apaziguador e tranquilizador, foi lida pela deputada Ivete Vargas ao presidente da República, no avião que conduziu ambos à localidade de Fronteira, na semana passada.

*

O ATRASO no regresso de JK a Brasília, sexta-feira última, impediu que êle se encontrasse com vários líderes oposicionistas, na festa de inauguração da sucursal da revista "Manchete" em Brasília. JK chegou no fim do "cocktail", encontrando ali apenas uns poucos retardatários, entre os quais o deputado Nicolau Tuma, cuja filha e mais uma sua sobrinha pediram a Jader Neves para fotografá-las ao lado do presidente. Nicolau Tuma não escondeu mais tarde, em conversa com os jornalistas, a forte impressão de simpatia pessoal que lhe deixou o sr. Juscelino Kubitschek. Quanto a Adolph Bloch, dono da "Manchete", quase teve um enfarte emocional, ao ver que o presidente lhe entrava pela casa, cumprindo a promessa que fizera de aparecer ali.

*

ALBERTO SUED, que acompanha Penido, no seu gabinete, desde o começo do govêrno, está entrosado na campanha do marechal Lott, desempenhando, nesse sentido, missões de importância em todo o país. Dos seus contactos, articulações e andanças, a impressão de Sued sôbre a posição eleitoral de Lott é a mais otimista possível, principalmente em São Paulo.

*

O ITAMARATI está vivendo um dos momentos mais densos de sua história. Em meio a tôdas as complicações que se acham em pauta, prepara-se ali a posição diplomática brasileira para as duas conferências sucessivas da OEA em Costa Rica, a partir de 16 de agôsto. Essas conferências tratarão da queixa do govêrno da Venezuela contra o da República Dominicana, acusado de haver promovido a conspiração para o assassinato do presidente Rômulo Betancourt; e da queixa do govêrno de Cuba contra as sanções econômicas que lhe estão aplicando os Estados Unidos. A transferência da questão cubana da instância da ONU para a da OEA constituiu um grande alívio para a sorte do sistema inter-americano e para a própria paz mundial.

*

NA residência do presidente da NOVACAP em Brasília, o líder João Agripino assistiu, em companhia do prefeito Israel Pinheiro e do sr. Guilherme Machado, a uma exibição de filmes sôbre as casas pré-fabricadas norte-americanas que vão ajudar a resolver o problema da moradia na nova capital. O prefeito esclareceu ao líder da oposição que pretende importar apenas os painéis de uma quantidade de casas, para enfrentar o problema em que será fomentada, através de financiamento imediato, a indústria de casas pré-fabricadas no Brasil. A verdadeira casa-pré-fabricada, de boa qualidade material e de duração pràticamente indefinida, podendo ser montada até em 4 dias, ainda não existe entre nós. O que existe, em geral, são casas de madeira, que as emprêsas especializadas podem montar em curto prazo.

*

O SR. Israel Pinheiro trouxe dos Estados Unidos diversas provas materiais do interêsse que Brasília desperta naquele país: cortinas estampadas com motivos brasilienses (o Palácio da Alvorada, etc.), divulgação nas escolas de boletins sôbre a construção da nossa nova capital etc.

PEDRO GOMES

Panorama Econômico — NO BRASIL E NO MUNDO

Produção nacional de solúvel: meta para 60

O MERCADO internacional de cafés do tipo solúvel vem, cada vez mais, apresentando perspectivas animadoras para a produção brasileira. Agora mesmo, noticia-se que o Instituto Brasileiro do Café garantiu um volume de um milhão de sacas, por ano, para serem distribuidas, em quotas de 500 sacas diárias, às emprêsas que se empregarem na produção de solúvel.

De acôrdo com os planos do IBC, ainda no decorrer dêste ano, nosso país estará em condições de produzir café solúvel, numa quantidade ligeiramente superior a 82 toneladas diárias, por métodos considerados como os mais modernos em uso.

Daí advir a possibilidade de passarmos a concorrer, no mercado consumidor norte-americano, com êsse produto, contra sua própria produção doméstica.

Nossa indústria pensa em adotar, para a fabricação, o processo conhecido pelo nome de "liofilização", o que equivale a uma desidratação sem perda das qualidades naturais do grão, ao passo que a indústria estrangeira emprega métodos mais simples, de aquecimento, o que prejudica, de maneira considerável, as propriedades intrínsecas ao café.

Êsse fator, aliado à contingência "preços", dará boas possibilidades de concorrência ante o consumidor estadunidense. De fato, em princípio, poderemos oferecer preços mais atraentes, já que poderemos colocar a mercadoria, a preços "cif", em tôrno de 3 dólares por quilo, portos dos Estados Unidos, ligeiramente inferior, em valor, que o produto americano.

O produto solúvel, pelas suas características de fácil e rápido preparo, destina-se, por outro lado, a conquistar as áreas onde as populações não estão, ainda, afeitas ao uso do café como bebida frequente. O tradicional processo de cocção brasileiro, insubstituível em nosso país, encontra, algumas vêzes, resistência no exterior. Já o solúvel não conta com essas barreiras. Verifica-se, mesmo, que o aumento no consumo cafèeiro de vários países está na razão direta de maiores importações de solúvel.

Merece, portanto, apoio público a iniciativa governamental de incrementar a produção dêsse tipo de cafés, mercadoria que poderá se constituir num refôrço ponderável à nossa balança comercial, em futuro próximo.

Leilão de PVC

Nos leilões de divisas, realizados ontem na Bôlsa de Valôres do Rio de Janeiro, o valor médio da sobretaxa cobrada sôbre o dólar norte-americano experimentou ligeira elevação, na categoria geral de importação, e uma baixa na categoria especial.

Na primeira, o ágio médio ponderado cifrou-se em Cr$ 209,71, acusando portanto um aumento de 2,55 cruzeiros em relação ao leilão da semana passada. Na segunda, êsse valor médio caiu de Cr$ 476,97 para Cr$ 462,00. Foram licitadas tôdas as divisas oferecidas no primeiro lote, mais 83.000 dos lotes adicionais triplices. No leilão de moedas inconversíveis destacaram-se as licitações em dólares convênio com a Argentina (106.000), com a Espanha (48.698) e com o Chile (27.525) tôdas à sobretaxa mínima de 178 cruzeiros por dólar.

EFCB: recorde

O recorde de arrecadação e do atendimento a trens de carga foi superado anteontem pela Estação Marítima da Central do Brasil, que atendeu, nas 24 horas do dia, ao desembarque de 202 vagões, obtendo uma receita de Cr$ .. 5.257.263.

O maior volume de mercadoria desembarcada foi de bobinas de papel para jornal, madeira, milho, carne congelada, frutos, ferro, material de indústria pesada, café cimento, feijão e arame.

O recorde de arrecadação era de Cr$ 5.104.000, obtida em um dia do ano passado.

Cacau reivindica

Os meios produtores de cacáu na Bahia estão manifestando o seu desagrado pela política do govêrno no que concerne à comercialização, considerando que o produto baiano está sempre colocado em plano inferior ao café.

As reivindicações dos cacauicultores não têm encontrado ressonância junto às autoridades monetárias e, muito ao contrário, os órgãos federais colocaram o cacáu na dependência direta das providências adotadas para o café, o que se tem revelado contraproducente em relação a ambos os produtos. (TP-DC)

Zona livre

Técnicos em questões aduaneiras iniciaram, em Montevidéu, as discussões para a unificação de critérios, referentes às legislações técnicas e aduaneiras, a aplicar na zona de livre comércio da América Latina.

Argentina, Brasil, Chile, México, Paraguai, Peru e Uruguai, estão representados nessa reunião, que terminará dia 15. Qualifica-se a mesma de grande importância para o desenvolvimento das próximas negociações tarifárias. O temário inclui uniformização e coordenação dos sistemas aduaneiros latino-americano. (FP-DC)

Brasil na Feira

O Brasil participará, oficialmente, na reunião expositiva de indústria e comércio, que será realizada em Montreal, Canadá, em fins do ano corrente. A informação foi dada pelo Departamento Nacional de Indústria e Comércio, do Ministério do Trabalho, e acrescenta que o "stand" brasileiro contará com amostras dos produtos manufaturados de nossa indústria em condições de serem expostos.

Aciaria fecha

Fechará suas portas, a partir do dia 8 do corrente, a aciaria norte-americana "Tennessee Coal and Iron", pertencente ao grupo "United States Steel". O motivo do fechamento é a escassez de pedidos, especialmente de trilhos.

A decisão foi anunciada pelo presidente da sociedade Arthur Wiebel, o qual afirmou que se restabelecerá o trabalho logo que existam pedidos suficientes. A suspensão das atividades da aciaria em questão afeta a 2.000 operários. (FP-DC)

IBC financia

Em prosseguimento à política de amparo às cooperativas, que vem sendo executada de acôrdo com o plano elaborado pela Junta Administrativa do IBC, a autarquia cafeeira acaba de celebrar um novo contrato de financiamento, objetivando o desenvolvimento e reaparelhamento daquelas entidades de classe. Em cerimônia ontem realizada, o presidente da autarquia, sr. Adolpho Becker, assinou escritura mediante a qual é concedido um empréstimo de 5 milhões de cruzeiros à Cooperativa do Vale do Manheracú mediante garantia de hipoteca e penhora.

Ghana acusa

Ghana qualificou ontem a União Sul-Americana de "delinquente internacional" e pediu que o referido país se defina em suas obrigações das partes do Convênio Geral de Tarifas e Comércio (GATT). A acusação figura em uma declaração às Nações Unidas publicada pela Delegação de Ghana, em resposta a acusações formuladas pela União Sul-Africana de que o boicote impôsto pelo citado país e Malaga aos produtos da União constituiam uma violação do referido convênio. (UPI-DC)

A opinião do leitor

Povo de Niterói é imensamente feliz

DO leitor Adigo Maranhão, do Recife, recebemos: «Permiti que êste leitor assíduo do DIARIO CARIOCA, acadêmico de Direito da Universidade do Recife, use as colunas da «Opinião do Leitor» para dizer ao povo de Niterói, aí no Estado do Rio, que êle é um povo imensamente feliz por ter a glória de possuir, a partir do dia 21 do corrente, sua exa. revma. dom Antônio de Almeida Morais Jr., como seu primeiro arcebispo, isto por mercê de Deus e da Santa Sé Apostólica. Digo isto como pernambucano, ou, mais particularmente como arquiocesano de Olinda e Recife, arquidiocese esta que estêve sob o govêrno daquele antistite por oito longos anos de fecundo apostolado.

Não tenho, infelizmente, a ventura, a possibilidade de detalhar nesta carta aos católicos de Niterói tôdas aquelas benfeitorias materiais e espirituais, que realizou Dom Antônio à frente da Arquidiocese de Olinda e Recife, nestes oito anos que por aqui passou. Há muita coisa que êle reservou ao conhecimento, apenas, da Providência Divina. Mas desejávamos fornecer aos católicos de Niterói e aos novos arquidiocesanos de Dom Antônio uma visão geral e panorâmica do esfôrço que sua exa. desenvolveu pelo nosso rebanho, não dissociando o trabalho material, do espiritual. Senão vejamos: A Adoração Perpétua, por êle criada, no centro da cidade, na Matriz da Boa Vista, a função de escolas e centros catequéticos, de 14 novos colégios de orientação religiosa, das missões volantes, a criação de 20 novas paróquias, a realização das Grandes Missões Gerais, onde se obteve, entre outros, resultados como o de 140.000 casas visitadas pelas Irmãs Missionárias, 328.242 confissões exclusivamente não repetidas, 617.470 comunhões, 2.561 visitas a doentes em domicílios, 2.084 enfermos nas missões dos hospitais, 3.021 batizados de adultos e crianças com mais de 10 anos de idade, 9.543 casamentos legítimos, 1410 abjurações de heresia, tudo isto se divide em fatos que demonstraram inquestionàvelmente o esfôrço de Dom Antônio pelo progresso espiritual dos seus Arquidiocesanos e basta dizer que foram distribuidas na Arquidiocese perto de 3.000.000 de comunhões, o que consola amplamente a consciência de quem, como Bispo, o sacerdote trabalha pela glória da Igreja e de Deus.

A obra material que sua exa. deixa entre nós é visível. Os olhos podem verificar e avaliar a sua extensão. Não pode é avaliar o sacrifício que tudo isto lhe impôs, nem medir as angústias e as incompreensões, as injustiças que sofreu, oferecendo tudo ao Mestre Divino, na missão sacrossanta de segui-lo. O próprio Dom Antônio assim se expressou, pela imprensa local, a propósito de sua gestão como chefe da província Eclesiástica de Pernambuco: — "Vale, porém, como suprema consolação, no meio de incompreensões e injustiças, a alegria íntima e sincera de havermos cumprido o nosso dever".

S. A. DIARIO CARIOCA

Presidente: Horácio de Carvalho Jr.

Vice-Presidente: Danton Jobim

Diretor Secretário: Pompeu de Sousa

Diretor - Gerente: Sebastião França dos Anjos

Diretores: Augusto De Gregório e Zélio Valverde

Sede:

AVENIDA RIO BRANCO, 25

Presidência	43-3014
Diretoria	43-6465 e 43-3930
Administração	23-4643
Chefia da Redação	43-5574
Secretaria	43-5539
Revista da Sociedade	23-4437
Polícia	23-3239 e 23-5082
Esporte	23-4472
Publicidade	23-3939
Relações Públicas	23-3761
Circulação	23-3662
Oficinas e Revisão	43-5609

São Paulo: Barão de Paranapiacaba, 61, 4º, grupo 23 — Tels.: 32-5841 e 36-6286. Belo Horizonte: Avenida Afonso Pena, 774, 3º and., sala 308 — Telefone: 4-8844. Niterói: Avenida Amaral Peixoto, 60, sala 611 — Telefone: 2-7893. Pôrto Alegre: Rua Caldas Júnior, 121, 1º andar, sala 4 — Telefone: 6771

ASSINATURAS:

Brasil e países da convenção postal:

Semestral	Cr$ 250,00
Anual	Cr$ 400,00

(Outros países):

Semestral	Cr$ 400,00
Anual	Cr$ 800,00

RECLAMAÇÕES — Qualquer irregularidade no fornecimento de jornais às bancas ou da entrega do DIARIO CARIOCA aos nossos assinantes deverá ser reclamada no Departamento de Circulação através de carta ou pelo telefone 23-3662.

DC-BRASILIA

Edição brasiliense (vespertina) do DIARIO CARIOCA Sede: Av. W-3, nº 8 (sobreloja) Plano-Pilôto. Fones: 2-1833 e 2-1838 — Caixa Postal nº 442. Diretor: Elias de Oliveira Jr.

MERCADOS e COTAÇÕES

CÂMBIO LIVRE

O mercado de câmbio livre funcionou, ontem, calmo e sem alteração nas taxas.

BANCOS PARTICULARES

Abertura:

	Comp.	Vend.
Dólar	180,80	185,80
Libra	508,00	522,00
Florim	47,94	49,29
Marco	43,37	44,57
Franco francês	36,90	37,92
Franco suíço	41,96	43,12
Schilling	6,99	7,18
Franco belga	3,618	3,718
Lira	0,2916	0,2996
Escudo	6,32	6,50

Fechamento:

Dólar	180,80	185,80
Libra	508,00	522,00

BANCO DO BRASIL

Dólar	182,00	186,00

Banco do Brasil

	Vend.	Comp.
Dólar convênio	176,00	181,00
Dólar argentino	182,00	186,00
Dólar chileno	182,00	186,00

Câmbio Oficial

O mercado de câmbio oficial abriu, ontem, estável. O Banco do Brasil para cobranças vencidas em geral, para remessas de quotas autorizadas declarou vender libras à vista para entrega pronta a Cr$ 53,1520 e dólares a Cr$ 18,92.

Aquêle banco comprava letras de exportação a Cr$ 51,5732 sôbre Londres e Cr$ 18,36 sôbre Nova Iorque.

O Banco do Brasil afixou as seguintes taxas para saques:

À vista:	Vend.	Com.
Libra	53,1520	51,5732
Dólar	18,92	18,36
Pêso uruguaio	1,6596	1,6049
Escudo	0,6622	0,6401
Florim	5,0195	4,8691
Franco francês	3,8610	3,7454
Marco	4,5389	4,4027
Itália, lira	0,0305	0,0296
Franco belga	0,3786	0,3672
Coroa sueca	3,6686	3,5582
Schilling	0,7320	0,7100
Franco suíço	4,3970	4,2650
Coroa dinam.	2,7481	2,6662

CÂMARA SINDICAL

Médias cambiais fixadas em 30 de julho de 1960:

Países	Mercado
OFICIAL	
América do Norte, Dólar	18,92
Alemanha, Marco	4,5389
França, N. Franco	3,8616
Holanda, Florim	5,0176
Inglaterra, Libra	53,1368
Itália, Lira	0,0305
Suécia, Coroa	3,6667
Suiça, Franco	4,3913
LIVRE	
América do Norte, Dólar	185,69
Alemanha, Marco	44,57
Argentina, Pêso	2,30
Austria, Schilling	7,19
Bélgica, Franco Belga	3,71
Dinamarca, Coroa	25,50
França, N. Franco	37,99
Holanda, Florim	49,38
Inglaterra, Libra	521,93
Itália, Lira	0,3036
Portugal, Escudo	6,53
Suécia, Coroa	35,90
Suiça, Franco	43,24
Uruguai, Pêso	16,46
MOEDAS	
América do Norte, Dólar	186,07
Alemanha, Marco	46,20
Argentina, Pêso	2,30
Espanha, Peseta	3,20
França, Franco	0,40
França, N. Franco	39,00
Inglaterra, Libra	535,00
Itália, Lira	0,32
Peru, Sol	7,20
Portugal, Escudo	6,69
Suécia, Coroa	35,50
Suiça, Franco	45,00
Uruguai, Pêso	17,50

Bôlsa de Valores

A Bôlsa de Valores funcionou, ontem, bastante trabalhada, mas, as vendas verificadas não acusaram maior vulto. As apólices da União, as do Reajustamento Econômico, as Obrigações do Reaparelhamento Econômico, as Grau I e Grau III, permaneceram estáveis e inalteradas, com as estaduais de São Paulo e de Minas Gerais, e as da Municipalidade em idênticas condições. As ações de bancos regularam em boa posição, com as de companhias bem colocadas e firmes. Venderam-se durante os trabalhos 16.333 títulos, no valor vendável de Cr$ 20.247.728,00, como se vê abaixo:

VENDAS REALIZADAS	ONTEM
União	
40 Reajustamento	760,00
Obrigações	
7 Reaparelhamento	605,00
10 Idem	610,00
46 Grau I 7% S|Impôsto Ex|J	790,00
3 Grau III 6% Cr$ 100 C|2 S.V.	73,00
2 Idem Cr$ 200 C|2 S.V.	146,00
394 Grau III 6% Cr$ 1000	770,00
131 Idem	780,00
254 Idem Cr$ 5000	3.970,00
Estaduais – Apls.:	
29 Minas 1934 pt. 2a. Série	107,00
396 S. Paulo Uniform.	845,00
Municipais:	
100 Lei 800	640,00
340 Lei 820 P|A	630,00
299 Idem	625,00
59 Idem	640,00
300 Idem	635,00
90 Idem	648,00
10 Idem P|B	610,00
30 Idem C|J	627,00
240 Emp. 1917 port.	130,00
Bancos – Ações:	
47 Andrade Arnaud	700,00
178 Brasil	1.050,00
200 Crédito Pessoal — Pref.	105,00
Companhias	
650 Patrimonial de Seguros Gerais	2.000,00
60 Fáb. de Tec. Lsabel	1.400,00
368 N. América Nomâ	900,00
200 Borghoff	115,00
20 Bras. de ePtróleo Ipiranga Pref.	1.350,00
1000 Carioca Industrial	192,00
2183 Brahma Pref.	700,00
324 Idem	705,00
30 Idem	710,00
50 Cig. Souza Cruz pt.	3.750,00
50 Idem	3.700,00
47 Idem	3.720,00
100 Cimento Aratú	3.100,00
300 D. Santos port.	1.560,00
300 Idem	1.570,00
200 Ferro Brasileiro	1.665,00
20 Lojas Americanas	3.200,00
378 Mesbla pt.	225,00
100 Idem C|20% div.	217,00
9 Nacional de Alcalis	1.000,00
140 Ref. de Petróleo União Pref.	4.000,00
717 B. Mineira port.	3.850,00
120 Idem	3.070,00
160 Idem	3.900,00
35 Idem	3.890,00
100 Idem	3.930,00
31 Idem	3.810,00
200 Mannesmann Pref.	2.450,00
414 Sid. Nacional	1.000,00
650 Idem C|D	1.000,00
1255 Idem	1.100,00
250 Tel. de Minas Gerais Ord.	130,00
250 Idem Pref.	130,00
40 V. R. Doce Nom.	4.200,00
200 Idem	4.300,00
400 Idem	4.100,00
50 Idem port.	4.350,00
2000 Willys Ov. Ord.	115,00
Debêntures:	
1 Petrobrás Cr$ 200	184,00
4 Idem	200,00
15 Idem Cr$ 800	736,00
2 Idem	800,00
21 Idem Cr$ 1000	920,00
150 Idem	980,00
66 Idem	1.000,00
309 Idem	950,00
L. Hipotecárias:	
5 Bco. Prefeitura	600,00
52 Idem	610,00
2 Idem	620,00
L. de Câmbio:	

Cr$ 1.900.000 — da Financiadora Nacional S. A. Finasa — 357 dias — 83,14.

Café

Funcionou, ainda ontem, o mercado de café disponível, em posição sustentada e sem modificação nas cotações. O tipo 7 foi cotado na base anterior de Cr$ 410,00 por 10 quilos e durante os trabalhos não houve vendas. Fechou inalterado. O movimento verificado foi o seguinte:

Entradas 1.349 sacas, pela estrada de rodagem. Embarques .. 55.121 sacas, sendo 185 para a Africa; 6.150 para a América do Sul; 16.305 para a América do Norte e 32.481 para a Europa. Existência 1.345.776 sacas. Café despachado para embarques não recebemos.

COTAÇÕES POR 10 QUILOS

Tipo 2	460,00
Tipo 3	450,00
Tipo 4	440,00
Tipo 5	430,00
Tipo 6	420,00
Tipo 7	410,00
Tipo 8	400,00

(Incluído o preço da sacaria)

ESTADO DE MINAS

Café comum	Cr$ 41,00
Café fino	Cr$ 56,35

ESTADO DO RIO

Café comum	Cr$ 42,00

CAFÉ A TERMO

Não funcionou ontem.

Açúcar

O mercado de açúcar funcionou ontem, firme e com as cotações inalteradas.

Entradas não houve e saíram 15.000, ficando em estoque .... 123.329 sacas.

COTAÇÕES POR 60 QUILOS

Branco-cristal	970,00
Mascavinho	913,00

Algodão

O mercado de algodão em rama funcionou, ontem, firme e com as cotações inalteradas.

Entradas não houve e saíram 400, ficando em depósito 48.198 fardos.

COTAÇÕES POR 10 QUILOS ENTRADAS

	Próxima	Futura
Fibras longas:		
Seridó tipo 3-4	1.180,00	1.200,00
Fibra média		
Seridó tipo 3-4	1.130,00	1.155,00
Ceará, tipo 3-4	1.125,00	1.135,00
Fibra curta		
Paulista, tipo 5	1.050,00	1.080,00
Matas, tipo 3	1.000,00	nominal

QUEDA DOS CABELOS
JUVENTUDE ALEXANDRE
DÁ VIDA E VIGOR

VEREADORES QUEREM A CIDADE LIMPA: CAMPOS

CAMPOS —

A Câmara Municipal de Campos aprovou requerimento do vereador Severino Veloso sugerindo ao prefeito José Alves a instalação de cestas coletoras de papéis nas principais ruas da cidade, a exemplo da campanha desenvolvida pelas autoridades cariocas para tornar mais limpa a cidade. Em seu requerimento, sugeriu o vereador que a Municipalidade entre em entendimentos com a Associação Comercial, Rotary Club, Lions Club e outras entidades, para que as cestas sejam doadas pelo comércio, clubes e outras agremiações.

LLOYD BRASILEIRO
Patrimônio Nacional
Escritório: Rua do Rosário n.º 1
Telefone: 31-2060
Praças e Fretes — S/loja
Telefone: 31-3329
Passagens térreo — Telefone: 31-3304

NORTE

Comte. CAPELA
Vg. 41 — Ida
Sairá para:
Ilhéus — Salvador e Aracaju
Recebendo carga no armazém n.º 13, de 4 a 6.

EUROPA

LOIDE BOLIVIA
Sairá a 12 do corrente para:
Vitória — Cabedelo — São Vicente — Havre — Dunquerque — Antuérpia — Roterdam — Bremem e Hamburgo

LOIDE GUATEMALA
Vg. 89 — Ida
Sairá a 14 de agôsto para:
Vitória — Barra de Ilhéus — Salvador — Cabedelo — Casablanca — Tanger — Gibraltar — Barcelona — Gênova — Nápoles — Trieste e Rijeka

AMÉRICA DO NORTE
SAIDAS DO RIO

LOIDE CANADA
Sairá a 11 do corrente para:
Barra de Ilhéus — Salvador e Nova Iorque

LOIDE PERU
Sairá a 6 do corrente para:
Vitória — Natal — Ponce — San João de Pôrto Rico e N. Orleans

AMÉRICA DO NORTE
SAIDAS DE SANTOS

LOIDE CANADA
Sairá a 9, do corrente para:
Rio — Barra de Ilhéus — Salvador e Nova Iorque

LOIDE PERU
Sairá a 9 do corrente para:
Rio — Vitória — Natal — Ponce — San João de Pôrto Rico e Nova Orleans

AVISO
Qualquer alteração nas datas de saída dos navios, será publicada n/ local.

DIÁRIO CARIOCA no Estado do Rio

Roberto: meta básica de Lott é contenção do custo-de-vida

NITERÓI —

Em seis novos encontros com o povo de Niterói (percorrendo a cidade na camioneta 1936 de um correligionário), o sr. Roberto Silveira cumprirá hoje o programa de seu segundo dia de intensiva pregação em favor das candidaturas de Lott e Jango, tarefa que aceitou como "um dever inalienável de cidadão cônscio de sua responsabilidade política e de seus compromissos com o povo fluminense".

A série de encontros — que se estenderá por tôda esta semana, culminando com uma passeata, na sexta-feira — teve início ontem, com outros seis comícios breves, nos quais o sr. Roberto Silveira (único orador) acentuou como ponto marcante e principal meta do futuro govêrno Lott-Jango o barateamento do custo-de-vida, para consolidação da obra realizada pelo presidente Juscelino Kubitschek.

EMPRÉSTIMO DO POVO

Conceituando os sacrifícios impostos aos brasileiros pelo programa desenvolvimentista do presidente Kubitschek, o sr. Roberto Silveira declarou que, na verdade, êles representam um empréstimo feito pelo povo ao Brasil, para que dentro de alguns anos êste país possa alcançar a sua emancipação econômica.

De outro lado, disse, o Brasil teria de recorrer a empréstimos estrangeiros, e se escravizaria irremediàvelmente ao capitalismo internacional.

LOTT É O MELHOR

O governador Roberto Silveira explicando ao povo de Niterói, ontem, porque a candidatura de Lott é a melhor

HORA DE RECUPERAÇÃO

Acentuou, em seguida, que os esforços despendidos pelo povo não podem ser agora perdidos, antes necessitam de um período de consolidação, que só se assegurará com a eleição de Lott e João Goulart. Êstes, que representam o prosseguimento da revolução encetada em 1930 com Getúlio Vargas, encontram agora condições para, sem abandonar os projetos em realização, cuidarem da segunda etapa de um vasto programa de recuperação: a destinada a recompensar os sacrifícios dos brasileiros, olhando com prioridade para a contenção imediata do custo-de-vida e promovendo o seu barateamento.

OUTROS PONTOS

A série de encontros com o povo de Niterói obedece à coordenação geral do deputado Palmir Silva, presidente do PTB local e tem como diretrizes básicas:

a) nenhum elemento da máquina estatal pode ser usada, pois o sr. Roberto Silveira participa da campanha eleitoral como simples cidadão, valendo-se do clima de liberdade que êle próprio assegura aos simpatizantes das demais candidaturas, inclusive mantendo em seus postos os membros da coligação que forma o seu govêrno.

b) é imperativo que o eleitorado do Estado do Rio se convença de que não consulta aos interêsses fluminenses a eventual eleição de outros candidatos, pois o desprestígio que daí adviria para o Estado seria nefasto para os programas de desenvolvimento que se estão executando com tanto êxito, no momento.

ROTEIROS

É o seguinte o roteiro dos encontros do sr. Roberto Silveira com o povo de Niterói, na noite de hoje: 18 hs. — esquina da Rua Alvares de Azevedo com a Praia de Icaraí; 18,30 horas, confluência das ruas Miguel de Frias, Fagundes Varela e Castinho França, 19 horas, Largo do Marron; 19,30 horas, esquina da Rua Lopes Trovão com a Praia de Icaraí; 20 horas, esquina da Rua Otávio Carneiro com o Campo de S. Bento; 20,30 horas, esquina da Rua Presidente Pedreira com o Jardim do Ingá.

Govêrno auxilia o hospital da ASPERJ

NITERÓI —

Em acôrdo firmado ontem com a Associação dos Servidores Públicos do Estado do Rio — ASPERJ —, o govêrno do Estado se comprometeu a dar um auxílio de Cr$ 800 mil, ainda no presente exercício, para a aquisição do equipamento do hospital que aquela entidade está construindo em Jurujuba.

Segundo o acôrdo, a direção da ASPERJ terá de prestar contas do emprêgo daquele auxílio à Divisão de Organização Hospitalar da Secretaria de Saúde, no prazo de 180 dias após o recebimento do dinheiro. Firmaram o acôrdo o secretário de Saúde, sr. Newton Guerra, e o representante da ASPERJ, sr. Aldemar Alegria.

UTILIDADE PÚBLICA PARA 2 SINDICATOS

NITERÓI —

Em mensagem encaminhada à Assembléia Legislativa, o governador Roberto Silveira sugeriu, ontem, a inclusão dos Sindicatos dos Trabalhadores nas Indústrias de Construção e Mobiliário de Teresópolis e dos Trabalhadores nas Indústrias de Carnes e Derivados de Nilópolis, Duque de Caxias e São João de Meriti, na relação das entidades tornadas «de utilidade pública» pela lei n.º 4.233, de 1.º de maio dêste ano.

GANHARÁ CR$ 500 QUEM CUIDAR DE CEMITÉRIOS

SILVA JARDIM —

O prefeito Orlando Xavier assinou resolução determinando que os cemitérios de Jaturbaíba, Maratuã, Gaviões e Correntezas passem à administração municipal, devendo ser designado um funcionário para cuidar da sua conservação mediante uma remuneração mensal de Cr$ 500.

SAIU ZANGADO

Em solenidade realizada ontem, na sede da Companhia Cantareira, na Praça Quinze de Novembro, o comandante Heitor Plaisant Filho, ex-interventor federal nas emprêsas pertencentes ao Grupo Carrateiro, transmitiu a direção das Frotas ao almirante Paulo Martins Meira, novo administrador dos transportes entre Rio e Niterói. Em circular que mandou afixar em tôdas as dependências das estações de pasageiros, o sr. Plaisant culpou os seus superiores pelo fracasso de sua administração, afirmando que «faltou o total apoio material de autoridades que, infelizmente, não puderam compreender, bem e plenamente, a meu ver, o conjunto de dificuldades que o administrador enfrentava».

Sucessão: De Gregório faz convite à reflexão

NITERÓI —

A tese de que o governador Roberto Silveira deve ser ouvido acêrca da indicação do candidato trabalhista à sua sucessão — como líder inconteste que é do trabalhismo fluminense — foi sustentada e reiterada pelo deputado Augusto De Gregório, nos discursos que proferiu, sábado, em Três Rios e Petrópolis, ao agradecer o lançamento de sua candidatura ao govêrno do Estado, por iniciativa de vários diretórios petebistas.

Embora se declarasse honrado e sensibilizado com a lembrança de seus correligionários, o secretário das Finanças acentuou em várias passagens de seu discurso, tanto em Três Rios como em Petrópolis, que a fixação de qualquer nome deve resultar de profunda reflexão, e que, para isso, é imperioso ouvir a palavra do governador Roberto Silveira, cuja experiência política poderá orientar os trabalhistas na busca de uma solução acertada.

CONVITE À REFLEXÃO

Colocando o problema nesses têrmos, o deputado Augusto De Gregório fêz um enfático apêlo aos representantes dos diretórios que lançaram o seu nome (Três Rios, Paraíba do Sul, Nova Iguaçu, Duque de Caxias, Petrópolis e Rio das Flôres), no sentido de que aguardassem um pronunciamento do governador sôbre o caminho a seguir.

Lembrou, a proposito, que os quadros do trabalhismo fluminense contam com outros nomes capazes de merecer a honra com que o distinguiam na ocasião, declarando-se talvez o menos indicado para a difícil missão de continuar obra administrativa tão vasta como a do sr. Roberto Silveira.

Após fazer êsse "convite à reflexão" — conforme sua expressão textual — o secretário das Finanças manifestou seu propósito de seguir a orientação que o PTB adotar na sucessão estadual, já que, como político partidário, está disposto a despender qualquer sacrifício pela causa do partido e obedecer à "voz de comando" do governador Roberto Silveira, seu chefe político e amigo pessoal. — "Minhas preocupações neste momento — disse — é dar prosseguimento à obra de consolidação das finanças fluminenses".

ASSEMBLÉIA LEGISLATIVA

'Zé do Bango' agrediu prefeito de Sapucaia

NITERÓI —

O deputado Gerônimo Derengowski (PSD) fêz seu reaparecimento na tribuna da Assembléia, ontem, após breve licença para tratamento de saúde, fazendo um protesto contra uma atitude do carcereiro da prisão de Sapucaia — indivíduo conhecido pelo respeitável apelido de "Zé do Bango" — que agrediu o prefeito e o presidente da Câmara de Vereadores, srs. Olímpio Silveira e Lincoln de Carvalho, respectivamente.

O parlamentar pessedista lamentou que poucas pessoas respeitem as autoridades constituídas do país, como ficava patente no exemplo do truculento "Zé do Bango", e fêz um apêlo ao secretário de Segurança, para que adote as providências que o caso impõe. Fêz, de passagem, referências corteses ao sr. Roberto Silveira, seu adversário estadual e aliado federal, tratando-o de "ilustre e dinâmico governador".

OTIMISMO EXAGERADO

Com um otimismo que chegou a espantar os mais janistas de seus correligionários, o deputado Saramago Pinheiro (UDN) disse que o sr. Jânio Quadros é capaz de vencer as eleições no Brasil e até no Estado do Rio. O deputado udenista chegou a essa conclusão após a concentração realizada por seu partido em Nova Friburgo, onde — segundo disse — houve uma grandiosa manifestação a seu candidato.

O líder pessedista Hamilton Xavier não concordou, porém, com as previsões do sr. Saramago Pinheiro, mostrando a falta de lógica do raciocínio udenista. E explicou: a própria UDN afirma que o governador Roberto Silveira realiza obras ciclópicas no Estado, sendo lícito concluir, portanto, que a maioria esmagadora do eleitorado se manifeste a favor de Lott e Jango, candidatos apoiados pelo dirigente fluminense.

Como o sr. Carlos Quintela (UDN) tentasse tecer uma intriga entre trabalhistas pessedista, afirmando que o PSD está afastado da campanha de Lott e Jango e que os votos favoráveis à chapa advirão do prestígio do sr. Roberto Silveira, o sr. Hamilton Xavier repeliu a insinuação com veemência, frisando que, para desespêro dos janistas, nunca o PTB e o PSD estiveram tão unidos no plano estadual como agora, para a eleição dos candidatos nacionalistas.

Já o petebista Almeida Franco preferiu ocupar-se da questão da água em Caxias, anunciando a solução definitiva do problema a 25 de agôsto, quando o governador Roberto Silveira vai inaugurar o novo sistema de abastecimento. Além de ressaltar que o ato de inauguração terá um sentido especial para o povo de Caxias, disse o sr. Almeida Franco que o governador cumprirá assim a promessa solene que fêz há um ano atrás, demonstrando o aprêço por sua própria palavra.

Por último, acusou o prefeito Adolfo Davi de ter aplicado em outros fins a verba de Cr$ 2 milhões e 300 mil destinada ao pagamento da energia que movimentará a estação de água, obrigando o Estado a pagar à Light diretamente.

SÍNTESE

Outros oradores da tarde de ontem:

— Dail de Almeida (PDC), fazendo um apêlo aos senadores e deputados, para que derrubem os vetos presidenciais ao Plano de Classificação, principalmente na parte relativa aos contabilistas da União.

— Adolfo de Oliveira (UDN-dissidência), analisando a situação do Hospital Municipal Antônio Pedro, de Niterói, e sugerindo sua encampação pelo Estado, como única solução para superar a crise da instituição.

— João Silveira (PSD), informando que o prédio da escola de Hermogênio Silva, em Três Rios, encontra-se em precário estado e pedindo providências das autoridades da secretaria de Educação.

— José Sally (PSD), reclamando providências das secretarias de Segurança e de Justiça, para reparação dos prédios da cadeia e do fôro de Cantagalo.

Decálogo do Amigo da Cidade Maravilhosa

1. Não jogue nada nas ruas.
2. Não piche a sua cidade.
3. Não maltrate os jardins e as árvores.
4. Não jogue lixo e restos em logradouros públicos ou terrenos baldios.
5. Não transforme as ruas em serventia de cachorros.
6. Mantenha limpa a calçada de sua casa.
7. Coopere com a autoridade pública para a limpeza da cidade.
8. Coloque à porta de sua sorveteria, casa de frutas ou quitanda um recipiente para cascas, copinhos e lixo.
9. Oriente outras pessoas no cumprimento dêste Decálogo.
10. Coopere para fazer da cidade mais bela do mundo a cidade mais limpa do mundo!

CAMPANHA para a LIMPEZA URBANA

todos estão convidados a visitar a
III FENIT
FEIRA NACIONAL DA INDÚSTRIA TEXTIL
de 6 a 21 de agôsto
Ibirapuera - São Paulo

14 DE AGÔSTO-DIA DO PAPAI
VOTE NO PAPAI

Êle é o seu candidato a um bom presente!

O míto nas ruas

Primeiro Plano
P.M.C.

PASSEI por seu Lauro há três dias. Não me reconheceu, não o detive. Mais velho, mais recurvo, o mesmo olhar de boi bravo. Modesto funcionário público, tinha a mania de ser grande, rico e influente. Referindo-se às coisas que lhe pertenciam, começava por depreciá-las:

— Na verdade êste terno não me custou lá muito caro...

E dava para seu brim nacional um preço de tropical irlandês. Imaginação e espírito não lhe faltavam. A voz era fanhosa e estridente, sua linguagem, essa era uma deliciosa mistura de gíria carioca com deformações prosódicas e pedantismos incríveis. Não dizia, ato, mas acto, e não ficava nisso, falava também perfeicto, complecto e Nicterói.

— Outro dia, indo a Nicterói ver umas terras, deu-se uma das ...ilbas: quando a boiada evacuou a barca, uma senhora de idade, que se fazia acompanhar de outra, estendeu o indicador, vociferando: alá o bonde! Com o gesto estúpido lá se me foram ao chão os óculos de tartaruga. Interpelei-as nas fauces: suas velhas bruacas! Sabes o que me responderam: seu velho ignorante! Sabes o que lhes retruquei: ignorante, não! Ignorantes são os óculos que se caíram e se partiram. Na verdade não custaram lá muito caro — nada mais que três mil cruzeiros batidos — mas também não foram feitos para ser quebrados assim num gesto abrupto: alá o bonde!

Muitas de suas mentiras prendiam-se a um tempo heróico e remoto, quando pertencera à Marinha de Guerra. Grumete, contou-nos escancarando o E, estava a trabalhar no mastro do "Minas Gerais", quando sentiu fome, puxando seu fabuloso Pateck, que, escapando de suas mãos, foi cair no mar.

— Não me hesitei um só instante. Nesse tempo eu ainda não sabia nadar, por incrível que pareça, mas o relógio tinha sido de meu bom velho, que o recebera do Imperador. Dei um salto, aliás, bonito, se me fazem o favor, e mergulhei. Lá no fundo, entre peixes e uma vegetação gigantesca, estava o meu Pateck; agarrei-o e, enquanto subia à tona, pensava cá com os meus botões: lá em cima é que vão ser elas. Na superfície, pus-me a bater com os braços, pra cá, pra lá, e não é, velhinho, que quando dei por mim, estava a nadar um "crawl" perfeicto!

Outra, para encerrar. Apenas com oitenta mil réis (era nesse tempo), seu Lauro engraxava sapatos na Galeria Cruzeiro quando viu no bico da botina o número 13, refletido, segundo êle, dum cartaz qualquer no tecto. Não "se" hesitou mais uma vez: A-E-I-O-URCA! Jogou na campista e foi contando suas paradas com a máxima minúcia. As duas da manhã, a gerência mandava oferecer-lhe cinqüenta contos para que se retirasse com os cento e dois conquistados no jôgo.

Todos se admiraram. Mas estava na roda um rapaz que entendia de jôgo e que lhe fêz ver, parada por parada, que êle devia ter ganho duzentos e tantos contos. Seu Lauro, que odiava ser desmentido, sentiu em tôrno os olhares maliciosos da moçada. Coçou o queixo, pensou bastante tempo e saiu-se com esta:

— Não é que êstes bastardos me roubaram!

Major Calabar e outras notícias

Literatura

A LIVRARIA Francisco Alves lançou há pouco tempo um novo romance de João Felício dos Santos, "Major Calabar". O autor toma como tema a história e a partir dela edifica seu romance, o que certamente o obriga a ultrapassar o limite dos registros episódicos. João Felício dos Santos tem um jeito agradável de escrever. Constrói parágrafos breves e capítulos concisos (às vêzes uma simples atmosfera traçada como um risco, uma paisagem, um detalhe de natureza importante num determinado momento dos acontecimentos). E estamos com êle em plena época da invasão holandesa no Recife. E' de se notar em João Felício dos Santos o sentido poético que não prejudica a prosa, que não a desagrega. Seu vigor em lidar com a palavra está sempre bafejado de um gracioso ritmo, seu diálogo é artístico, seu tratamento da linguagem é direto e simples.

Concretismo

MERECE uma especial referência e atenção a página dos concretistas do Ceará, publicada na "Gazeta de Notícias" de Fortaleza, todos os domingos. Não sei se os concretistas ou neo-concretistas do Rio estão de acôrdo com ela, o mesmo penso no que diz respeito aos de São Paulo. Mas o grupo de jovens de Fortaleza consegue manter em pé seu suplemento, indicando caminhos dos mais novos em nossa pesquisa poética, numa boa apresentação gráfica e com bom rendimento artístico. O grupo concreto do Ceará se compõe, pelo que sabemos, de Antônio Girão Barroso, Alcides Pinto, Antrísio Rocha Neto, Arialdo Pinho, Eudes Oliveira, Eusélio Oliveira, Francisco Barroso Gomes, Humberto Espínola, J. Figueiredo, João Adolfo Moura e Pedro Henrique Saraiva Leão.

Vozes femininas da poesia

DOMINGOS Carvalho da Silva montou uma pequena antologia de poetisas brasileiras. O trabalho é pequeno, tendo em vista a importância histórica do assunto, mas serve de ponto de partida para uma futura bibliografia. A página dedicada a Cecília Meireles é bastante lúcida. Coloca a nossa poetisa num mais devido lugar, dá o tom adequado de sua poética. A edição é do Conselho Estadual de Cultura de São Paulo: coleção ensaio.

Guilhén

RUI de Andrade traduziu uma antologia de poemas de Nicolás Guillén com grande propriedade. O livro deverá sair breve, sob a égide da revista "Leitura", com seis ilustrações de Portinari e um prefácio de Augusto Meyer. Por falar em Augusto Meyer, achamos muito simpática sua adesão no I Festival do Escritor Brasileiro. Sabemos que êle é homem arredio, por natureza, a festas dessa espécie. Mas certamente irá incluir, por dom e graças de sua inteligência privilegiada, das proporções do acontecimento (proporções essas que nós, os mais próximos do movimento, não prevíamos). Quando à sobre-importância que fêz A. M. de ter aderido também, em vista de que as adesões de escritores de categoria, acho acertadíssima e de uma sinceridade comovente. E' claro que qualquer um de nós se sentiu muito mais seguro tendo ao lado um Jorge Amado, um Lúcio Cardoso, uma Clarice Lispector, um Manuel Bandeira, uma Cecília Meireles, e mesmo um Augusto Meyer. — WALMIR AYALA.

Passatempo
R. Portella

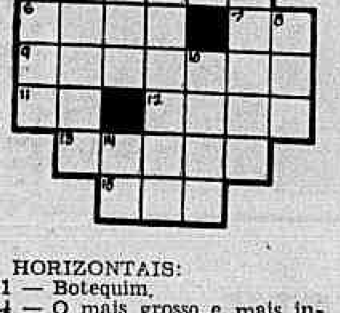

HORIZONTAIS:
1 — Botequim.
4 — O mais grosso e mais interno dos dois ossos da perna.
6 — Toque de tambor.
7 — Aqui.
9 — Oferecer.
12 — Porção, quantidade.
13 — Que não deixa atravessar a luz.
15 — Época, período.

VERTICAIS:
1 — Pequeno corte no rosto quando se faz a barba, ou em qualquer dos dedos quando se tratam as unhas.
2 — Encostar.
3 — Graceja.
4 — Vento muito forte e tempestuoso.
5 — Casualidade.
6 — Lista, relação.
8 — Medida agrária.
10 — Habitação pequena e miserável (figurado).

RESPOSTA DO N.º ANTERIOR
HOR.: Dolo — Cometa — Vate — Opa — Adega — Urre — Amada — Aio — Aval — Acudir — Amor. VERT.: Dote — Ômega — Lê — Oto — Cadeia — Apurar — Vara — Ara. — Amado — Avir — Oca — Um.

Dorothy Dandridge não agradou na estréia
Todo o "Grand Monde" no Sweepstake de 60

Sociedade
Jean Pouchard

DOROTHY Dandridge estreou dentro da noite carioca, mas não agradou. No início foi aplaudida porque o microfone não estava funcionando bem, mas durante o seu "show" muita gente se levantou e saiu. Dorothy estava muito nervosa e fracassou tôda. Entre os presentes o sr. e sra. Cecil Hime, sr. e sra. Harry Stone, sr. e sra. Alfredo Thomé, sr. e sra. Antenor Mayrink Veiga, sr. João Luís Soares (em companhia da sua francesa noiva), sr. e sra. Arnaldo Brenha, sr. e sra. Hélio Muniz e muitos outros. Dorothy pode se reabilitar da sua desastrosa estréia, porém dificilmente conseguirá igualar o sucesso de Lena Horne e Sammy Davis Jr. Sôbre sua estréia darei completa reportagem, domingo, na "Revista da Sociedade".

●*●

MUITO bonita na estréia de "Carmem Jones" a louríssima sra. Teresinha Morango Pitigliani.

●*●

TODOS os hotéis do Rio estão superlotados durante esta semana do "Sweepstake". O Country também está com tôdas as mesas reservadas para o seu jantar-dançante de domingo.

●*●

Em recente reunião vemos o sr. Válter Rocha e o sr. André Jordan, que aparece ao lado de sua bonita noiva, atualmente na Europa

ONTEM, o embaixador Carlos Muniz recebeu um grupo "top" para um elegante jantar. O embaixador da Argentina voará, amanhã, para o seu país, em férias de vinte dias.

●*●

UMA BELEZA mesmo o retrato da sra. Léa Duvivier que o galante Hugo Cavaleiro pintou. O retrato em questão será inaugurado no próximo sábado, durante o coquetel que a sra. Duvivier oferecerá em homenagem aos paulistas.

●*●

MELHOROU sensìvelmente nas últimas horas o estado de saúde de Oscar Ornstein.

●*●

CIRCULANDO na pista carioca o cônsul Rui Melo Teixeira, que veio em companhia do prefeito de Miami.

●*●

O SR. Augusto Frederico Schimidt jantando no "bife de ouro" visìvelmente irritado com determinada interpelação que lhe fêz um colunista social.

●*●

O JOVEM Ricardinho Fazanello jantando no "Ariston" em companhia da morena e exótica condessa Tarnowska, que continua sendo o seu "love".

●*●

ONTEM, sucedeu no Night and Day a estréia do novo "show" de Carlos Machado. Detalhes depois.

●*●

PELO "Conte Grande" chegará hoje ao Rio o príncipe D. Carlos e o duque de Wurttemberg, que vem em companhia de sua espôsa, princesa Diana de França. O duque e a princesa são sobrinhos de D. João e Dona Fátima de Orleans e Bragança e circularão no Rio em estado de lua-de-mel.

●*●

COMPLETO sucesso foi a inauguração do Festival de Cinema Italiano, promovido pelo Museu de Arte Moderna. Domingo publicarei completa reportagem sôbre o assunto na "Revista da Sociedade".

●*●

NUMA rápida enquete que fiz durante a estréia de Dorothy Dandridge fiquei sabendo que a maioria das senhoras de nossa sociedade vão jogar no Escorial, enquanto os homens vão de Farwel.

●*●

AINDA esta semana estará circulando na praça o espetacular LP do popular Mário Reis, que conseguiu executar o retrato exato do nosso samba.

●*●

AGRADEÇO os telegramas que alguns leitores me enviaram pela estréia do "Reporter Jean Pouchard", na TV-Rio.

●*●

AMANHÃ, o casal Tony Mayrink Veiga receberá um grupo para um jantar em homenagem ao sr. e sra. Felix Kowarick, que estão na pista carioca para acontecer no "Sweepstake".

●*●

SÃO MUITO poucos os homens que comparecerão de fraque na tarde de domingo na tribuna de honra do Jockey. Há até um movimento para se abolir êste trajo.

●*●

POR HOJE é só. Amanhã, o meu programa de televisão é dentro do "Rio, Cinco para as Cinco" e o assunto, certamente, será "Sweepstake". (Tchau).

Exposição do Museu de Arte Brasileira

Artes
Antônio Bento

NA primeira reunião de seu Conselho Diretor, realizada após o início de sua criação, em São Paulo, decidiu o "Museu de Arte Brasileira" (da Fundação Armando Alvares Penteado) organizar um programa de exposições de alto interêsse cultural. As deliberações foram tomadas com a presença dos conselheiros Rodrigo Melo Franco de Andrade, Francisco Marques dos Santos, José Xavier de Sousa, Miguel Reale, Wladimir Murtinho, José Maria de Albuquerque e Melo, Abelardo Rodrigues, Dom Clemente da Silva Nigra, Darcy Ribeiro, Sérgio Buarque de Holanda, Herbert Baldus, Carlos Pinto Alves, Roberto Pinto de Sousa, Flávio Mota e Wolfgang Pfeiffer.

Ficou decidido que as primeiras atividades do MAB seriam:

I — Exposição de "Desenho e gravura no Brasil"; II — Exposição de "Retrato" e III — Exposição de "Barroco no Brasil".

A exposição de desenho e gravura tem como objetivo apresentar, além de uma visão panorâmica do nosso desenvolvimento histórico, as novas conquistas do desenho em suas relações com a indústria. Visando concretizar êsse projeto, foi constituída uma comissão de estudos e pesquizas composta dos srs. Flávio Mota, Alcides da Rocha Miranda e da sra. Lígia Martins Costa.

A mostra de retratos apresentará personalidades do período colonial, inclusive D. João VI e vultos do Primeiro Império. A comissão que tratará de sua realização será integrada pelos srs. Sérgio Milliet, Sérgio Buarque de Holanda, d. Clemente da Silva Nigra e Yan de Almeida Prado.

A exposição de "Barroco no Brasil" reunirá, em um todo orgânicamente planejado, as múltiplas expressões do nosso barroco; os srs. Luís Saia, d. Clemente da Silva Nigra, Lourival Gomes Machado e José Maria de Albuquerque e Melo compõem a comissão encarregada de proceder aos estudos que possibilitem a concretização dessa idéia.

A realização dêsse plano visa também preparar a exposição de arte brasileira que o Itamarati enviará a Paris, em julho de 1962, sendo que nesse sentido o sr. Vladimir Murtinho desde já conta com a colaboração dos srs. Darci Ribeiro, Abelardo Rodrigues, Antônio Joaquim de Almeida e Mário Barata.

* * *

"Iris", de Mascagni

ESTÁ anunciado para a noite de sexta-feira, dia 12 de agôsto, às 21 horas, o reaparecimento no palco do Teatro do Rio de Janeiro da ópera "Iris", de Pietro Mascagni.

Serão seus intérpretes principais: Clara Marisi (Iris); Zaccaria Marques (Osaka); Sílvio Vieira (Kyoto); Édson de Castilho (Cego); Ana Molinari (Dhia); Nino Crimi (Trapeiro); Eraldo De Marco (Mercador).

O diretor de orquestra será o maestro Salvatore Ruberti, que é também o "metteur-en-scène" da ópera. A cenografia é de Fernando Pamplona e a coreografia de Denys Gray.

* * *

Hoje, Concêrto Beneficente de Gala

HOJE, às 21 horas, a pianista Luli Osvald fará sua apresentação à platéia carioca como solista de um concêrto sinfônico de gala, em benefício das crianças vítimas dos terremotos no Chile, dado pela orquestra do Teatro do Rio de Janeiro, sob a regência do maestro Mário Tavares.

O programa constará de "Fantasia Húngara", de Liszt; e "Sinfonia", de Beethoven.

Trate de assuntos jurídicos

Astrologia
Prof. Mirakoff

HOJE, 3-8-1960 (quarta-feira) — Marte entra em Gêmini pela manhã. Bom para assuntos jurídicos, financeiros, pedir favores e contratar casamento.

ACONTECERA HOJE AO LEITOR

Seguem-se as possibilidades felizes ou não de hoje, com horas e números promissores para os leitores nascidos em quaisquer dia, mês e ano dos períodos abaixo:

ENTRE 22 DE DEZEMBRO E 20 DE JANEIRO (Capricórnio)
Segurança nos negócios e vida social em franca prosperidade, 8, 14 e 21; 11, 34 e 67 (horas e números).

ENTRE 21 DE JANEIRO E 18 DE FEVEREIRO (Aquário)
Focalize os assuntos financeiros e esteja presente às horas determinadas por compromissos, 9, 14 e 16; 13, 35 e 67 (horas e números).

ENTRE 19 DE FEVEREIRO E 20 DE MARÇO (Peixes)
Busque renovar os sonhos do passado e sua vida se acelerará. Compre sòmente o necessário, 8, 9 e 13; 23, 54 e 78 (horas e números).

ENTRE 21 DE MARÇO E 20 DE ABRIL (Aries)
Trabalhe em equipe e suas finanças se solidificarão. Atenção na sua vida sentimental, 7, 9 e 10; 33, 35 e 37 (horas e números).

ENTRE 21 DE ABRIL E 21 DE MAIO (Touro)
O trabalho é mais vital que o divertimento e dá melhores oportunidades para a felicidade. Experimente hoje, 6, 7 e 14; 23, 25 e 26 (horas e números).

ENTRE 22 DE MAIO E 21 DE JUNHO (Gêmeos)
Siga sua intuição, sem temores e sem comentários, 7, 9 e 11; 23, 54 e 66 (horas e números).

ENTRE 22 DE JUNHO E 21 DE JULHO (Câncer)
Renove sua personalidade, na voz, no olhar, modificando seu ambiente de trabalho, 6, 9 e 15; 45, 56 e 67 (horas e números).

ENTRE 22 DE JULHO E 22 DE AGÔSTO (Leão)
Satisfaça seus desejos mentais, sem preocupação de humilhações ou críticas, 6, 9 e 21; 44, 45 e 67 (horas e números).

ENTRE 23 DE AGÔSTO E 22 DE SETEMBRO (Virgem)
Trace planos de trabalho e atenda às suas próprias instruções, 7, 8 e 10; 54, 65 e 77 (horas e números).

ENTRE 23 DE SETEMBRO E 21 DE OUTUBRO (Libra)
Siga sua meta sem muita preocupação e sem temores ciumentos, 7, 11 e 22; 45, 55 e 56 (horas e números).

ENTRE 22 DE OUTUBRO E 20 DE NOVEMBRO (Escorpião)
Seja justo nas suas interpretações e cuide mais de piedade social, 8, 9 e 11; 23, 45 e 66 horas e números).

ENTRE 21 DE NOVEMBRO E 21 DE DEZEMBRO (Sagitário)
Ajuste-se mais ao seu ambiente de trabalho, colaborando para o bem-estar geral. Cuidado com os interêsses pessoais, 7, 9 e 14; 33, 35 e 66 (horas e números).

A NOTA DA NOITE

Paulete Silva também é do "Rio, Capital do Samba"!

A lição e as cadeiras

Teatro
Paulo Francis

CHAMAR Ionesco de mistificador é simplificar a questão. Êle mistifica bastante, sem dúvida: quem quiser encontrar em seus textos uma autópsia feita em vida da sociedade burguesa, encontrará. Quem optar por um drama individualista, referente ao alienamento do homem no cosmos, também ficará satisfeito. Êle contém sugestões de tudo, para todos os gostos. E sua invenção cênica é uma libertação quase total do realismo comum. Presta-se ao teatralismo desenfreado, que é a corrente predominante no palco do chamado mundo ocidental.

Ionesco é divertido, durante algum tempo. Todos os extremistas o são, o que inclui aquêle revolucionário patológico de Dostoiewski, no romance que conhecemos aqui com o título de "Os Possessos". Num certo sentido, êle levou o realismo às suas consequências lógicas. Pois se os realistas vêm num crescendo de denúncia à sociedade burguesa, mostrando-nos que por trás de seu exterior decoroso esta sociedade abriga um passionalismo primitivo e interesseiro. Hoje, o próprio exterior desapareceu. Ficou a coisa crua. Logo, Ionesco, **um realista**, ao contrário do que se pensa, completou a inversão das aparências. Assim, nada mais tem sentido. A ação perdeu sua lógica, as palavras não se unem mais para um resultado conceitual, a própria palavra é decomposta. O que permanece vivo é fragmentário, mecânico. Não tem um contexto estruturado. Emoções básicas, relativas a sexo, a remorso, a dinheiro etc., ainda são sentidas, mas perderam qualquer pretensão a uma superestrutura racional. É o fim da linha.

O defeito dêsse esquema é que é vago e inconclusivo. Não vou iniciar um debate sôbre arte finalista, ou não-finalista. Mas num mundo em que o artista é o coveiro, o mínimo que podemos pleitear é uma definição da nossa "causa mortis", das causas da nossa "causa mortis". Aí é que entra o elemento meretrício em Ionesco. Êle não se manifesta. O seu abstracionismo da realidade aparente não é elevado a um plano filosófico, mas permanece contido dentro de si próprio. Cada espectador que escolha a causa que bem entender. O autor apenas diagnostica. Mas seu diagnóstico é tão momentoso para nós, que não podemos aceitá-lo assim, sem mais nem menos. É justamente essa medida da grandeza humana que Ionesco não alcança: que o homem "in extremis" ainda exige do destino uma conscientização total de sua ruína. E' uma forma de vida de que os textos de Ionesco não possuem.

Como brincadeira inteligente, com subtons sinistros, a coisa vai. Ontem escrevi sôbre uma brincadeira popularesca de Guilherme Figueiredo. Aqui temos o seu antônimo dentro do mesmo contexto, em benefício dos interessados. Gosto de um pouco de Ionesco. Sua anarquia é refrescante num teatro político, como o nosso ainda em estágio ginasiano. Mas com o tempo êle me chateia. Sua falta de fundo, a que já me referi, se reflete sôbre o seu estilo e sôbre a estrutura geral dos textos. Converte-se num maneirismo estéril. Sinto vontade de pedir aos atôres que falem alguma coisa que faça sentido, como efeito para quebrar a monotonia de seus absurdos. E termino bastante cansado.

Essas últimas considerações são muito subjetivas e não fazem justiça ao bom nível do espetáculo de Luís de Lima no Copacabana, com "As Cadeiras" e "A Lição". Eu poderia transferir as considerações acima para cada texto em particular, mas deixo isso ao gôsto do leitor, de acôrdo com suas inclinações. Vale tudo. Resta dizer que a direção de Luís de Lima carrega no aspecto cômico das peças, em detrimento do sinistro. E que êle abusa da mímica, se bem que acho que a mímica, em princípio, funciona dentro do anti-realismo formal do autor. Mas permanece um saldo de divertimento.

Luís de Lima, como ator, marca tôda a ironia, os súbitos choques entre os fragmentos de consciência de suas personagens e comunica uma enorme agilidade física. Recria dois tipos distintos nos dois textos. Progride sempre como ator. Camila Amado, para surprêsa minha depois do "Elefante", consegue também duas caracterizações diferentes que funcionam. Seus recursos são um tanto primários na maneira de falar da velha, na segunda personagem. E nem sempre consegue se concentrar, ou projetar-se em profundidade, na menina de "A Lição". Mas é um trabalho de qualidade de uma atriz jovem. Miriam Carmem aparece numa ponta não-definida pela direção. E Augusto Rodrigues é uma figura exótica e "passé" no mundo de "As Cadeiras", se bem que não precisava andar tão duro. O primeiro cenário é uma pseudo-mistura de estilos. O segundo é bom. Recria uma atmosfera de velório, de caveira-em-negativo de parque de diversões, que me parece perfeito para a molecagem sinistra de Ionesco.

O local do espetáculo é o teatro Copacabana, às segundas-feiras.

Maria Fernanda e Osvaldo Loureiro, filho, intérpretes de "Geração em Revolta", de John Osborne, que estreará amanhã no Mesbla

Várias

Madrugada
Mister Eco

APESAR de fartamente anunciada como "minha amiga", "minha grande amiga" e outras intimidades, pelo anfitrião, Dorothy Dandridge não compareceu ao jantar em sua homenagem, no Au Bon Gourmet. O zum-zum corre pela noite dizendo coisas as mais desencontradas. A artista não teria gostado que lhe impusessem obrigações sociais à revelia, mòrmente em vista de o seu contrato ainda não se encontrar em vigor. Chegou com antecedência a estas plagas para dispor do seu tempo como melhor lhe aprouvesse. E não foi. Por outro lado, o anfitrião, seu "grande amigo", confiando em excesso nessa amizade, convidou várias figuras da sociedade para o jantar. E ficou justamente decepcionado vendo vazia a cadeira da homenageada. Ainda é o zum-zum que conta: os responsáveis pela temporada de Dorothy Dandridge exorbitaram dos seus direitos sôbre a cantora, comprometeram-se a levá-la a Au Bon Gourmet e, por isso, ouviram muitas e boas — ameaças até — do anfitrião revoltado. E em tôda a querela parece sobrar razão à artista, afinal de contas uma cantora contratada para cantar e não para servir de motivo a demonstrações públicas de falso prestígio.

VITIMA de um enfarte do miocárdio, ainda inspira cuidados o estado de saúde do sr. Oscar Ornstein, diretor de relações-públicas do Copacabana Palace. Mister Eco lamenta sinceramente o acontecido e faz votos pelo pronto restabelecimento do conhecido homem da noite.

* * *

ESTREOU o Trio Nagô no Little Club, perante um público entusiasta que não regateou aplausos ao esplêndido conjunto vocal. Ari Barroso foi homenageado com um bonito arranjo do seu "Na Baixa do Sapateiro" e, comovido, distribuiu beijos agradecidos aos integrantes do trio. O Trio Nagô, nesta sua temporada, fará dois "shows" por noite.

* * *

CONTRATADA por seis semanas para atuar no Thunderbird Hotel de Las Vegas, seguiu viagem ontem a volumosa cantora Leny Eversong. Esta é a terceira temporada de Leny naquele famoso hotel, como primeiro nome do "show". O agrado, porém, nos EUA pertence a Marlene, Norma Benguel e Caubi Peixoto. Não se fala noutra coisa.

* * *

O culinário José Fernandes informa a Mister Eco que contratou advogado para chamar às falas o culinário Chico Wright, e que êste cronista será citado em Juizo, por ter divulgado a notícia. A notícia, se estais lembrados, foi aquela de que Chico Wright afirmava que José Fernandes distribuía "bolas" para conseguir a concessão de grandes banquetes. Disse mesmo. E autorizou a publicação. E mais: que não se admirava de José Fernandes dar propinas; escandalizava-se que pessoas de alto gabarito as recebessem. Vamos lá.

* * *

NOTÍCIAS de Brasília dão conta de que a "Macumba" é a buate que mais fatura no momento, indo a sua receita diária além dos duzentos mil cruzeiros. Pràticamente sem concorrência a "Macumba" se farta da boa maré com preços que acompanham o crescimento ciclópico do novo Distrito Federal. E tudo no contado. Nem cheques, nem crédito aos membros do Dinner Club, nem crédito a ninguém por mais respeitáveis que sejam as credenciais. As vantagens do pioneirismo.

* * *

E aqui se queda o Augusto, Sóbrio e Necessário Mister com estas notas apressadas. Mas vamos pr'a frente que atrás vem gente.

GRANDE HOTEL ESTORIL
LIDERANDO OS HOTEIS DO E. E. SANTO
VITÓRIA — E. E. SANTO
O maior, o mais luxuoso e o mais moderno Hotel do Estado
End. tel.: — ESTORIL — Tel.: 2-217

LICEU IMPÉRIO
ENSINA-SE CORTE E COSTURA
CONFECÇÃO DE CINTOS PLISSADOS
ACEITAM-SE ENCOMENDAS DE MOLDES
Largo de São Francisco, 26 - 12.º and. - Grupo 1220
Ed. Patriarca — Tel. 43-4284
das 15 às 17 horas

Autômatos da Urca

Rádio e TV
Nestor de Holanda

NÃO TENHO por onde negar o mérito electrónico do "robot" do técnico J. Reis. Vem funcionando com o nome de "FP-4", às quartas-feiras, no Canal da Praia da Urca. Depois que na semana passada, comentei o programa, li, casualmente, numa reportagem, informação sôbre o "robot" e sôbre o que êle representa, como trabalho inteligente e bem realizado. Senti-me, então, no dever de voltar ao assunto. E, assim faço, agora munido de mais fortes razões, ainda, para lamentar o espetáculo que vem sendo executado, no Canal de escorrer imagens da Aldeia Velha em que Brice de Avredo já fêz morada, antes de se bater contra os comandados de Estácio de Sá, nos quais chamava de "perós", enquanto bajulava, já naquela época, aos franceses, chamando-os de "mairs".

Munido de mais fortes razões, sim, porque, além da criminosa feitura do tal programa, em si, condenável (absolutamente condenável) para criança, há ainda o desperdício lamentável do trabalho de J. Reis, trabalho técnico, bem feito, difícil, digno de admiração, mas, desgraçadamente, atirado a um texto medíocre, chão, repelente.

Lamento.

Com alguma inteligência literária — no gênero, mesmo a inteligência primária, exigida pela TV, em grande parte de seus programas — a autora das histórias em que envolve o "robot" poderia fazer alguma coisa melhor. Mas até aquêle primarismo falhou. E o "robot" de J. Reis, tão difícil de ser fabricado, foi facílimo de ser destruído por uma escrita infeliz.

J. Reis não teve sorte. Seu invento talvez merecesse melhor destino, embora o "robot" não seja novidade. Pelo contrário, é coisa muito antiga, na própria emissora da Urca. O primeiro "robot" que lá apareceu está de motor ligado até hoje, sendo automatizado aos sábados.

Atende pela alcunha de Ol Nêto...

TAL qual o "FP-4", o "robot" dos sábados também vive chamando. Claro que ninguém vai atrás dêle. As televítimas já o conhecem muito bem. Cada vez mais, suas atrapalhadas se descobrem e sua finalidade se denuncia. Uma coisa, porém, não se pode negar: é que o "robot" dos sábados é mais bem feito do que o das quartas-feiras.

Porque o das quartas-feiras tem movimentos lentos, é pesadão, nem tôdas as juntas do corpo se dobram, não torce o pescoço, não fuma cachimbo, não senta, não tem bigode.

E o dos sábados, visto de longe, até parece gente...

* * *

DE fato, o "robot" das quartas-feiras é mais inteligente. O dos sábados não diz coisa com coisa. "FP4" formula frases com sentido claro, enquanto as frases do outro têm sentido oculto...

O "robot" de J. Reis tem, ainda, outras vantagens sôbre o cachimbeiro: é, sem dúvida, mais econômico. Certamente, custou menos para ser fabricado e custa menos para ser mantido. Também não deve gastar muita energia.

E, enquanto isso, o "robot" dos sábados, para ser mantido, deve custar muitos dólares...

* * *

HÁ, é verdade, os pontos de contato entre os dois autômatos da TV da Vila Velha. Ambos, por exemplo, só fazem o que os donos querem, o que os donos mandam. Mas, ainda assim, Ol Nêto é mais completo do que "FP4". Porque êste é controlado da ilha mesmo da Urca, da cabina do operador, e o que êle fala, como ficou dito, é um texto sem razão de ser. Mas o outro é, realmente, teleguiado. O operador fica, de fato, a grande distância. E o que êle, o "robot", diz é de grande interêsse para o operador...

Outros pontos de contato: ambos são infantis embora enganam, ambos dizem coisas burras. Há, porém, um detalhe, para o qual chamo a atenção do J. Reis É que o "robot" dos sábados, segundo dizem, anda indignado com a concorrência de outro autômato e quer imitá-lo, inclusive no nome do programa.

Como o das quartas se apresenta em espetáculos intitulados "FP-4 Chamando", o "robot" dos sábados quer mudar o nome de seu programa para "FBI Chamando"...

ITINERÁRIO

SAGRAMOR, naquele seu excelente estilo, sempre de tanto êxito e tão do agrado do mundo feminino, voltou ao rádio. Está, novamente, na Mayrink Veiga, a emissora em que estreou, quando veio de S. Paulo para o Rio. Sagramor atua todos os dias, às 10,30. • Também na Mayrink, Sérgio Pôrto (Stanislaw Ponte Preta) está realizando "Discoteca do Lalau" às têrças, quintas e sábados, às 10 horas. • Haroldo Barbosa, outra autoridade em música popular, igualmente na PRA-9, apresenta, às segundas, quartas e sextas, no mesmo horário do Lalau, o "Meu lado do disco". Melhora, assim, consideràvelmente, com Luís Bruníni, a Mayrink Veiga. Mas Luís Bruníni vai mesmo deixar a emissora para a qual se transferiu há pouco, a fim de dirigir a Rio-Gráfica Editôra. • Hoje e noite agradável, na programação da TV-Continental. Valem a pena: Conjunto Farroupilha, "Intimidade", com Válter Foster, "Encontro Musical", com Hebe Camargo, e "Dona Jandira em Busca da Felicidade", de Ghiaroni. • Silveira Sampaio será o ponto alto da programação da TV-Rio. • E "O Melhor Homem do Mundo", produzido por Alcino Diniz, escrito por David Nasser e narrado por Carlos Frias, é, sem dúvida alguma, dos programas de maior êxito, no momento, na televisão guanabarina, e vale a pena, hoje, na TV-Tupi.

HOJE, NA TELEVISÃO

CANAL 6: 12,00 — Meio-dia; 12,55 — Oduvaldo Cozzi; 13,10 — Música em dois tempos; 13,35 — Telerreportagem; 14,05 — Entre marido e mulher; 14,30 — Serão; 15,00 — Boa-tarde; 16,05 — Colégio do ar; 16,35 — Ajudando e aprendendo; 17,00 — Sessão das cinco; 18,00 — Quem quiser que conte outra; 18,15 — Concurso "Miss Brasil"; 18,25 — Vamos brincar; 19,05 — Roberto Audi; 19,30 — FP4 chamando...; 20,00 — Repórter Esso; 20,17 — TV de romance; 20,40 — Alô, querida; 21,00 — O melhor homem do mundo; 21,30 — Musical; 22,00 — Reportagem; 22,40 — Minha melhor história de crime; 23,10 — Panorama.

•

CANAL 9 — 18,00 — Cartazes da semana; 18,30 — História de tia Alice; 19,00 — TV de brinquedo; 19,30 — Aprenda com Nero; 19,45 — Telesporte; 20,05 — Conjunto Farroupilha; 20,30 — Intimidades; 21,00 — Hebe Camargo; 21,30 — D. Jandira em busca da felicidade; 22,20 — Estado da Guanabara em foco; 22,35 — Teleteatro das quartas; 23,40 — Reportagem.

•

CANAL 13 — 16,55 — Rio cinco para as cinco; 18,00 — Clube do Tio; 19,10 — Roteiro das artes; 19,40 — Esportes; 19,45 — Atualidades; 20,05 — Estampas, 20,40 — Musical; 21,25 — Audições; 22,00 — Silveira Sampaio; 22,35 — Notícias; 22,45 — Congresso em revista; 23,05 — Atrações Mauá; 23,50 — Nosso informativo

A beleza da srta. Laura Maria Ribeiro Aranha estará vendo seu 15º. ano de vida no próximo sábado. E verá a data recebendo o seu movimentado grupo de amigos da nova geração

Alumínio vem cobrir Exposição

RIO — Em informações prestadas ontem à imprensa, o sr. André Jensen Júnior, gerente da Exposição Internacional de Indústria e Comércio, declarou que chegará, hoje, ao Campo de São Cristóvão, a primeira partida de 20 toneladas de alumínio especial, destinado à cobertura do pavilhão.

O material virá de São Paulo, onde a indústria nacional possui fábricas bem aparelhadas, transportado em possantes caminhões, também da novel indústria automobilística brasileira. Serão colocados, no pavilhão, sete mil suportes para a adaptação das chapas de alumínio.

CHEGADA

Segundo prevê a gerência da Exposição, a chegada do alumínio se dará ao meio-dia de hoje, para o que está convidando representantes da imprensa carioca.

"STANDS"

A direção da Feira Internacional está enviando esforços no sentido de que as firmas expositoras inscrit. no certame providenciem a organização de seus "stands" com a máxima brevidade possível, a fim de ser evitada qualquer precipitação de última hora.

Sábado: aniversário de programa no CCIP

Nos Clubes
Nelson Jorge

UM RECADO para quem me enviou uma carta anônima: seja mais corajosa e escreva sem rodeios, o que é importante. Como sabe o endereço de nossa redação, é melhor procurar-me...

(♡)

ONTEM, Mme. Bertha apresentou em sua "boutique" na Tijuca um desfile de modas com modelos para o "swe-epstake". Detalhes depois.

(♡)

AS MAIS belas senhoritas dos clubes cariocas estarão presentes à festa de aniversário do programa "Quando os Clubes se Divertem", do confrade Sílvio Mendonça, que acontecerá sábado próximo no Centro do Comércio e Indústria de Pilares.

(♡)

O MACKENZIE anuncia que estão abertas as inscrições para o baile das Debutantes, a ser realizado em novembro.

(♡)

O VILA ISABEL vai escolher ainda esta semana a dama em que será eleita a sua representante ao concurso "Embaixatriz do Turismo do Brasil".

(♡)

LOGO MAIS, o Clube de São Cristóvão oferecerá aos seus associados uma sessão de cinema com o filme "Uma combinação invencível". Início às 20 horas.

(♡)

MARIANA RAMOS CALHEIA compareceu à festa que elegeu a "Embaixatriz do Turismo do Centro Cívico". Estava linda e exibia um dos mais belos par de olhos do Rio.

(♡)

OS MEUS cumprimentos ao companheiro Fernando Carlos de Andrade, que comemorou seu "niver" ontem oferecendo um jantar com estilo ca no Sacha's a seus inúmeros amigos.

(♡)

COM a apresentação da grande cantora "colored" Doroty Dandridge e da bonita srta. Maria Mota Cardoso, "Miss Portugal" que comparecerá para o baile), o Monte Líbano realizará a festa "top" do "Swpepstake", tendo como fundo musical a orquestra de Osvaldo Borba. Ninguém duvida do esfôrço do sr. Eduardo Farah, que apresenta sempre o melhor em seu elegante clube.

ESTÊVE em nossa redação o diretor social do Clube de São Cristóvão que veio saber da razão de uma nota dada pelo confrade Jorge Guilherme (que êle julgava ser o colunista) e, o que é melhor, dada na "Tribuna da Imprensa" (que confundiu com o DIARIO CARIOCA). Pitoresco.

(♡)

A BONITA Solange Mota telefona convidando êste colunista para a festa de aniversário da Casa dos Campistas, que será realizada domingo em uma das mais elegantes residências do Leblon.

(♡)

POR FALAR em Solange, domingo passado, em sua residência, aconteceu uma festa surprêsa para comemorar a vitória do clube que seu pai, sr. Valdir Mota, é o presidente sôbre o Vasco da Gama. A reunião foi esticada até a madrugada.

(♡)

RECEBO o programa do Tijuca, em formato de revista e muito bem ilustrado, tendo na capa a campeoníssima Maria Ester Bueno, que será homenageada pelo clube em novembro.

(♡)

NA NOITE de 16 de setembro próximo, às 20,30 horas, será levado a efeito um grande banquete no ginásio do Tijuca T. C., em homenagem ao sr. Hugo Ramos Fº, grande benemérito e benfeitor do clube de cajuti, quando o homenageado será agraciado pelo govêrno com a medalha do Mérito Esportivo. As listas de adesões encontram-se, abertas, nos seguintes locais: Câmara dos Vereadores (com o sr. Hélio Balard) Ótica Luz, Secretaria do clube e na Casa do Tenista, com o sr. Francisco Fortunato.

(♡)

"RATOS HUMANOS" é o filme que será apresentado hoje e amanhã, às 20 e 21 horas respectivamente, no Tijuca T. C. Impróprio para menores até 18 anos.

(♡)

FAZENDO compras na elegante "boutique" Labelle, avistamos as elegantes Ana Maria Valim e Yara Sheaffer.

(♡)

ESTÁ FAZENDO falta à Tijuca um restaurante de categoria próximo à praça Sans Pena. Este colunista assim como o confrade Jorge Guilherme, que circulam quase diàriamente neste bairro, anelam para que seja eleita uma casa à altura do mesmo.

(♡)

A NOSSA companheira Marília São Paulo Pena e Costa vai lançar um novo livro que deverá fazer sucesso. Trata-se de "Eu e o Plural".

Registro

1645 — Batalha do Monte das Taboeas, em Pernambuco (Guerra Holandesa).
1755 — Nasce, em Portugal, Rodrigo de Sousa Coutinho, depois Conde de Linhares.
1818 — Nasce, no Piauí, Francisco José Furtado.
1865 — Lei mandando revigorar em Fortaleza posturas municipais, adotando o Sistema Decimal de Pesos e Medidas.
1886 — Morre, no Rio de Janeiro, Andrade Pertence.
1935 — Morre, no Rio de Janeiro, Francisco de Paula Oliveira.

ANIVERSÁRIOS

FAZEM ANOS HOJE:

SENHORES:

Ministro Rocha Lagoa; dr. Eduardo Tapajós; Manoel Caldeira de Alvarenga; Emílio Nunes Rabelo; Norival Padilha de Oliveira; Aloísio Vieira Leão; Oscar Luciano; Plínio Melo; dr. Mota Maia; Adalberto de Assis Viegas; prof. Luís Gonzaga Samigo; Sílvio de Castro Continentino.

Dr. José Gonçalves de Sá — No seio do lar, verá transcorrer, hoje, o seu aniversário natalício, o dr. José Gonçalves de Sá, não faltando à residência do prestigioso industrial patrício, as pessoas do seu grande círculo de amizades.

SENHORAS:

Adelaide Méier Moniz; Maria Garcia Holanda; Nazaré Silva; Lucília Galvão Pôrto.

MENINOS:

Carlos Virgílio, filho do casal deputado Virgílio Távora.

NOIVADOS

O sr. Luís da Silva Gomes e a sra. Noêmia da Silva Gomes participam o noivado de sua filha, srta. Luzimar com o sr. Nilo de Oliveira, filho do sr. Oliveira Elarmino e da sra. Cirila de Oliveira.

CASAMENTOS

Srta. Regina Maria Morgado Lopes — sr. Juan Emídio Castilo Morales — Realizar-se-á, hoje às 18 horas, na Igreja do Sagrado Coração de Jesus, o enlace matrimonial da srta. Regina Maria Morgado Lopes, filha do sr. Álvaro Lopes e sra. Dolores Morgado Lopes, com o sr. Juan Emídio Castilo Morales, filho do sr. Emídio Agapito Castilo e da sra. Leonor Morales de Castilo.

Srta. Anita de Carvalho — sr. Gilbardo Pais de Andrade — Realizou-se, na Igreja de Santa Teresinha, o enlace matrimonial da srta. Anita de Carvalho, filha da viúva Leocádia Gaspar de Carvalho, com o jornalista Gilbardo Pais de Andrade, nosso companheiro de redação, filho da sra. Maria Apolônia Mendonça Pais de Andrade.

CURSOS

Concluiu brilhantemente o seu curso no C.P.O.R. o sr. Nicolau Barbeito, sobrinho de nosso antigo colega de imprensa Nicolau Barbeito. Por tal motivo, o novo oficial de nosso Exército está sendo alvo de inúmeras homenagens.

Silicon: muita raça e páreo acessível

(Conclusão da 8a. pág.

São Paulo, nascido em 14-8-55, por Legend of France em Controversy, de criação do sr. A. J. Peixoto de Castro e propriedade do Stud Carmen Lucia. Treinador: Francisco Barroso.

TETE ex-QUENDA — Feminino, castanho, S. Paulo, nascida em .. 23-7-57, por Erebus em Inhoaíba, criação do Haras Santa Anita e propriedade do sr. Luís Machado Mendes. Treinador: Mário Mendes.

ZARIBA — Feminino, castanho, São Paulo, nascida em 26-10-56, por Sayani em França Hortencia, criação do sr. A. J. Peixoto de Castro Júnior e propriedade do Stud Sanca. Treinador: Enir Feijó.

CEM POR CENTO — Masculino, castanho escuro xaino, São Paulo, nascido em 23-8-57, por Cadir em Hidra, criação e propriedade do sr. Antônio Carlos Quartim Barbosa. Treinador: Manoel Blanco.

BLUMENAU ex-INSTRUMENTO — Masculino, castanho pinhão, S. Paulo, nascido em 2-8-54, por Bleneran em Lucky Lady, criação do Haras Bocaina e propriedade do Stud Duas Bandeiras. Treinador: S. Biscaia e Elbio Caminha.

CLIBAN — Feminino, castanho, Rio de Janeiro, nascido em 4-7-57, por Cadir em Banca, criação do sr. Osvaldo Aranha e propriedade do espólio do mesmo. Treinador: Levi Ferreira.

PARGO — Masculino, castanho escuro, zaino, Distrito Federal, nascido em 15-11-57, por Fairplay em Queensferry, de criação do sr. Abelardo Aaccetta e propriedade do sr. Norbertino Bahiense Filho. Treinador: Válter Pedersen.

VENEZIANO — Masculino, alazão tostado, São Paulo, nascido em 10-9-56, por Fort Napoleon em Flandres, de criação dos Haras São José e Expedictus e propriedade do Stud Carmen Lucia. Treinador: Francisco Barroso.

OGAN — Masculino, alazão, São Paulo, nascido em 2-10-55, por Antonym ou Sadjar em Tempestade, de criação e propriedade do Haras Faxina. Treinador: M. Farrajota.

DANSEUSE — Feminino, castanho, Paraná, nascido em 2-10-56, por Fair Trader em Mia, de criação do sr. Sílvio Pioto e propriedade do sr. William Mussi. Treinador: Adão Berdasrezuck.

ILHASSA — Feminino, castanho, São Paulo, nascido em 21-9-56, por Ferino em Espuma, de criação do sr. Leslie Owen Morgan e porpriedade do Stud Itararé. Treinador: Moacir F. Neves.

CHAITAN — Masculino, castanho, São Paulo, nascido em 30-9-56, por Faambé em Farôa, de criação do sr. Mário Tavares Leite e propriedade do Stud Itatiba. Treinador: Estêvão Pereira.

ALTHÉA — Feminino, castanho, São Paulo, nascido em 19-10-57, por Fort Napoleon em Gravana, de criação dos Haras São José e Expedictus e propriedade do Stud Linneo de Paula Machado. Treinador: Ernani de Freitas.

SAL CEREBOS — Feminino, alazão, 4 anos, Argentina, por Penny Post em Salfina, de propriedade do Stud Lilian Car. Treinador: Pedro Bianchimano.

PORVENIR — Masculino, castanho, 5 anos, Argentina, por Selim Hassan em Pomaré, de propriedade do Stud Alfredo Abilahoud. Treinador: Angel Penna.

LOS CHURROS — Masculino, castanho, Argentina, por Los Churros em Esmerald, de propriedade do Stud R. Ricardo. Treinador: H. L. Saccone.

Esso vai homenagear Ada Rogato

Com um almôço que será realizado hoje, no restaurante do Aeroporto Santos Dumont, o setor de aviação da Esso Brasileira de Petróleo prestará significativa homenagem à aviadora patrícia Ada Rogato, por motivo da conclusão do seu recente «raid» de «Boa Vizinhança», empreendido pelas Américas no seu pequeno «Cessna» Brasil de 90 HP.

Estarão presentes à homenagem o brigadeiro João Mendes, diretor da Aeronáutica Civil, que presidirá ao almôço, e representantes da «Fundação Santos Dumont», das Indústrias Morganti, além de convidados e representantes da imprensa. O avião em que a conhecida aviadora realizou sua última façanha, ficará expôsto, durante a homenagem, suspenso ao nível da sobreloja do Santos Dumont, onde estará instalado o restaurante.

Solenidades...

(Conclusão da 9ª pág.)

INAUGURAÇÃO DIA 3

Dia 2 pela manhã, já, com tôda a delegação brasileira em Lisboa, haverá o embarque para a cidade do Pôrto, onde será inaugurado os I Jogos Luso-Brasileiros. Os 336 quilômetros que separam aquela cidade da capital portuguêsa serão feitos de ônibus especiais.

O atletismo ficará no Pôrto até o dia 5, quando regressará para o Colégio Militar, em Lisboa, para aguardar as competições que terão início no dia 13 de agôsto. As outras modalidades seguirão de lá para diversas cidades (Reportagem de Ulisses Laurindo, enviado especial).

a programação de HOJE da RÁDIO NACIONAL

18,00 — O Mistério da Tôrre vermelha.
18,25 — Aventuras do Anjo (A Quadrilha dos Fantasmas).
18,35 — Jerônimo o Herói do Sertão (A Casa das 7 portas).
19,00 — Brasil dia a dia.
19,05 — Suplemento Musical.
19,15 — No Mundo da Bola.
19,30 — A Voz do Brasil.
20,00 — A Deusa dos Cabelos de Sol (novela).
20,25 — Repórter Esso.
20,30 — Calendário Kolynos.
20,35 — Melodias que todos cantam.
21,00 — Brasil dia a dia.
21,05 — Romance da Eternidade.
21,30 — Boletim de Brasília.
21,35 — Vamos morar no assunto.
22,00 — Intervalo Musical.
22,05 — Repórter Esso.
22,10 — Teatro de Mistério.
23,00 — Boletim de Brasília.
23,05 — Antena Política.
00,01 — Música Dentro da Noite.
00,30 — Seresta Musical.
01,00 — Boletim de Notícias.
01,10 — Encerramento.

O CARIOCA RECLAMA

COVANCA

Moradores de Jacarepaguá sugerem, ao sr. Ivo Magalhães, que aproveite sua permanência à testa da Secretaria de Viação para concluir a estrada da Covanca, que começa na Av. Geremário Dantas e termina nas proximidades de Água Branca, Piedade.

A estrada tem três e meio quilômetros de extensão total, faltando ser aberto apenas um quilômetro. Depois de concluída, a viagem Jacarepaguá-Méier levará apenas quinze minutos de carro. Uma autêntica revolução no tráfego da Zona Norte.

HIGIENE

O bar e restaurante Palácio, Rua Silveira Martins, Catete, — a exemplo de 99% das casas congêneres locais —, está com as instalações sanitárias em péssimo estado. Ainda mais: à noite, à sua porta, concentra-se a fina-flor da malandragem do bairro.

LIXO

Os garis da limpeza urbana estão de relações cortadas com as Ruas Guaicurus, Gaturama e Barão de Petrópolis, Rio Comprido.

POLICIAMENTO

A Rua Felizardo Gomes, Osvaldo Cruz, graças ao despoliciamento muito em moda em tôda a cidade, de uns tempos para cá está se transformando em paraíso dos desocupados.

INVASÃO

Antigamente, a Praça Malvino Reis, Lins, era pública. Hoje, pertence, com exclusividade, à linha de ônibus 109, "Lins-Urca", que transformou o local em garagem de sua frota de veículos.

POLÍTICA

O altíssimo-falante de um comitê político, no Largo da Lapa, está deixando os moradores adjacentes com os nervos à flor da pele.

FISCALIZAÇÃO

Se houvesse, nesta terra, fiscalização do trabalho, a drogaria Econômica, Rua Buenos Aires, Centro, seria apanhada com a bôca na botija, principalmente no que diz respeito a salário de menores.

Cidade limpa cidade civilizada

RECLAMAÇÕES, tel.: 23-3763 (Departamento de Promoção, Av. Rio Branco, 25). Ouça de segunda a sábado, às 9,05, pela Mayrink Veiga, a transmissão das notícias publicadas nesta seção, as quais são também remetidas às autoridades competentes.

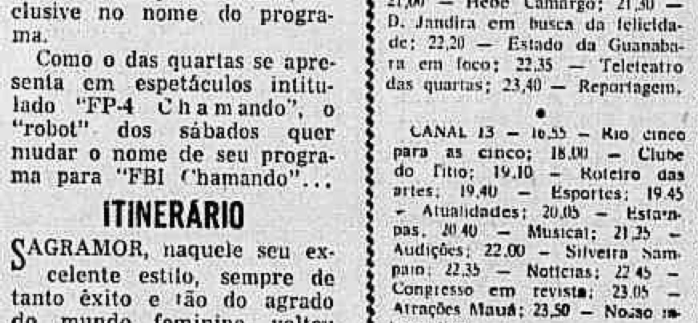

DR. ALMIR LOBATO
Clínica Médica — Alcindo Guanabara, 15, salas 401-403 — segundas, quartas e sextas pela manhã. — Marcar hora: 42-18...

TEATRO JOVEM
APRESENTA
"A MAIS VALIA VAI ACABAR, SEU EDGAR"
de Oduvaldo Viana Filho
ARENA DA ARQUITETURA — Av. Pasteur, 250
Quintas, sextas e sábados às 21 horas — Domingos às 19 horas
Reservas pelos telefones: 26-9220 — 46-1279

Dr. Domingos de Barros Ramos
DOENÇAS DO APARELHO GENITO URINÁRIO
Avenida Rio Branco 108 — 4.º andar — sala 401 — Telefone: 42.9385 — Das 12 às 17, diàriamente

DR. AGOSTINHO DA CUNHA
SIFILIS — CANCER — ECZEMAS — VERRUGAS — ESPINHAS — FURUNCULOS — QUEDA DO CABELO PELOS NO ROSTO — VARIZES — ETC.
Rua da Assembléia, 73 — Telefone: 42.1155 — Residência: 45-1318, das 16 às 19 horas

CARTAZ

TEATROS

ARENA — 36-3497 — "Revolução na América do Sul" — às 21 horas. Apresentação do Teatro de S. Paulo.

•

ARENA DA ARQUITETURA — 26-9220 e 46-1279 — "A Mais Valia Vai Acabar, seu Edgar" — Quintas, sextas e sábados — às 21 horas. Aos domingos às 19 horas.

•

BOLSO — 27-3122 — "Esquina Perigosa" — às 21,15 horas. Produção de Aurimar Rocha

•

CARLOS GOMES — 22-7581 — "Menea Las Caderas, Negra" — Às 21 horas. Cia. Cubana de Revistas.

•

COPACABANA — 57-51-02

•

DULCINA — 32-5817 — "Começa sem homem" — às 21 horas Comédia de Henrique Pongett. Apresentação do Studio A., com Vera Nunes, Dulce Martins e Alvaro Aguiar

GINÁSTICO — 42-4521 "O amor em HI-FI" As 21 horas. Comédia com Eva, Laura Suarez, Sebastião Vasconcelos e Francisco Dantas

JARDEL — 27-8712 — "Rio, Amor e Fantasia" — às 20 e 22 horas. Produção de Fernando d'Avila. Com Renata Fronzi e Zeloni.

•

MAISON DE FRANCE — 52-5294 e 52-8678 "De Repente No Verão Passado" de Tennessee Williams — às 21 horas. Com Aldo Maio, Teresa Austregésilo e Miriam Mehler. Direção de Egídio Eccio.

•

MATRIZ — 36-4805 —

•

MESBLA — 22-1622

•

PRAÇA — 37-3709 e 31-0785 — "Um Elefante no Caos" de Millôr Fernandes — às 21,20 horas. Com Maria Sampaio, Adriano Reis, Cláudio Corrêa e Castro, Camila Amado, Emílio de Matos e Procópio Mariano.

•

RECREIO — 22-8164.

•

RIO DE JANEIRO — 42-3103 — (Ex-Municipal) .

•

RIVAL — 22-2721 — "Tem Candango no Soçaite" — às 20 e 22 horas. Produção Gomes Leal com Aniza Leoni e Castinha. Strip-Teases panorâmico e japonês.

•

TIJUCA — 28-1039 — PASSEIO SOB O ARCO ÍRIS — às 21 horas. Comédia de Guilherme Figueiredo, com Paulo Pato e Ioná Magalhães.

TABLADO — 26-4555 — "O Cavalinho Azul" — aos sábados e domingos, às 15,30 e 17 horas

•

S. JORGE — 45-9051 —

CINEMAS

PLAZA E CARUSO (Copacabana) — La Violetera — (La Violetera) Drama espanhol (em Technicolor) dirigido por Luis Cesar Amadori com Sara Montiel e Raf Vallone. As 14 — 16 — 18 — 20 e 22 horas. Apresentação da Condor Filmes. Censura livre. Em terceira semana.

•

VITÓRIA — CONFIDÊNCIAS A MEIA NOITE (Pillow Talk) — Comédia (americana) em cinemascópio e tecnicolor. Direção de Michael Gordon Rock Hudson e Doris Day nos principais papéis — às 14, 16, 18, 20 e 22 horas. Impróprio até 14 anos. Apresentação da Universal Internacional. Sexta semana.

•

PATHE', RIVIERA, PARATODOS, MAUÁ e GRILL — "Os Incompreendidos (Les 400 Coups) — Drama francês premiado em Canes. Com Jean Pierre Leand e Claire Maurier. As 12 (só no Pathé) 14, 16, 18, 20 e 22 horas. Impróprio até 18 anos. Apresentação da França Filmes.

Atualizações de programas poderão ser feitas em cartas dirigidas à nossa redação, Avenida Rio Branco, 25, sobreloja.

•

METRO PASSEIO METRO COPACABANA, METRO TIJUCA, — Tom e Jerry — Festival de desenhos (em Technicolor) com o Gato e o Ratinho — às 14, 16, 18, 20 e 22 horas. Censura livre. Apresentação da MGM. (Segunda semana).

•

S. LUIZ, REX, PRESIDENTE, COPACABANA, MIRAMAR, MADRID e COLISEU — "Dona Violante Miranda" — Comédia produzida por Abílio Pereira de Almeida com Derci Gonçalves e Odete Lara. Direção de Fernando de Barros. As 14, 16 40 17,10, 18,50, 20,25 e 22 horas. Impróprio até 18 anos. Apresentação da Cinedistri.

•

ODEON, FLORIANO, IPANEMA, AMÉRICA, SANTA ALICE, ABOLIÇÃO, LEOPOLDINA e ODEON (Niterói) — "O Poder da Vingança" (Apache Territory) — "Western", com Rory Calhoun. As 13,30, 15, 16,30, 18, 19,30, 21 e 22,30 horas. Impróprio até 14 anos. Apresentação da Columbia.

•

ÓPERA — OS DEZ MANDAMENTOS (The ten Commandments) Drama bíblico (americano) dirigido por Cecil B. de Mille com Charlton Heston, Yul Brinner, Ann Baxter, Edward G. Robinson e Yvonne de Carlo — às 15 e 20,30 horas. As quintas, sábados domingos e feriados sessões também às 9,30 horas. Apresentação da Paramount. Décima nona semana.

•

ALVORADA (Cinema de Arte) — SORRISOS DE UMA NOITE DE AMOR (Sommarnatten Leende) — Comédia (sueca) dirigida por Ingmar Bergman com Gunnar Bjonstrand, Eva Dahlbeck e Jarl Julle — às 16,30, 19 e 21,30 horas. Sábados e domingos sessão também às 14 horas. Impróprio até 14 anos.

•

PALÁCIO, ROXY, ESKYE TIJUCA e IMPERATOR — LABIRINTO (Labyrinth) — Drama alemão com Nadja Tiller, Peter van Eyck e Amedeo Nazzari — às 14, 16, 20 e 22 horas. Impróprio até 18 anos. Apresentação da UFA.

•

IMPÉRIO, ALASCA, BOTAFOGO, TIJUCA e ICARAÍ — "Noites de Bruma" — (Gas-Oil) — Drama (francês) com Jean Gabin. As 14, 16, 18, 20 e 22 horas. Impróprio até 16 anos. Apresentação da Organização Rank.

JORNADA FRANCESA DE FILMES DE CURTA METRAGEM — Películas educativas, científicas, artísticas e humorísticas na sua maioria inéditos e premiados em Festivais. Promoção do Instituto Nacional de Cinema Educativo com a colaboração do Clube do Cinema do Rio de Janeiro. No auditório do MEC. Convites na sede da Unifrance, Av. Antônio Carlos, 58, 9º andar.

•

RIAN e CARIOCA — "Salomão e a Rainha de Sabá" (Salomon and Sheba) — Filme bíblico (americano) com Yul Brynner e Gina Lollobrigida. As 14, 16,30, 19 e 21,30 horas. Impróprio até 14 anos. Reapresentação da United Artists.

•

FLORIDA — "Kitty" (Kitty) — Comédia alemã (em côres) com Romy Schneider e Korlhemz Boehm. As 14, 16, 18, 20 e 22 horas. Censura livre. Apresentação da Condor Filmes.

•

OLINDA — Festival da França Filmes — Mudança diária de programa. Hoje: "Os Primos" (Les Cousins), com Gerard Blain e Jean Claude Brialy. Direção de Claude Chabrol. Impróprio até 18 anos.

•

ART PALÁCIO COPACABANA — "ELE, ELA e a SOGRA" (Gli Zitelloni) — Comédia italiana (Direção de Giorgio Bianchi) com Vittorio de Sica, Walter Chiari e Maria Luz Galicia. As 14, 16, 18, 20 e 22 horas. Impróprio até 10 anos. Apresentação da Art-Filmes.

•

COLONIAL, MEIER, REGÊNCIA, SANTA HELENA e PARAÍSO — "Matemática, Zero, Amor, Dez" — Comédia musicada com Suzana Freire e Alberto Ruschel. Direção de Carlos Hugo Christensen. Horários diversos. Censura livre. Reapresentação da Pelmex.

•

LEBLON — "Palavras ao Vento" (Written the Wind) — Drama (em côres) americano com Rock Hudson e Laureen Bacall. As 14, 16, 18, 20 e 22 horas. Impróprio até 18 anos. Reapresentação da Universal International.

•

ASTÓRIA — "Todos ao Mar" (All as Sea) — Comédia (inglêsa) com Alec Guinness. Direção de Charles Frend. As 14, 15,40, 17,20, 19 20,40 e 22,20 horas. Censura livre. Apresentação da MGM.

•

PAX (Ipanema), RICAMAR, PALÁCIO-HIGIENÓPOLIS e BRASÍLIA — A GRANDE CAÇADA — Documentário em technicolor inteiramente rodado na Índia — às 14, 16, 18, 20 e 22 horas. Censura livre. Apresentação da MGM.

ROIAL, NACIONAL, RIO BRANCO, PARAÍSO e S. JORGE — "O Escudo Romano" (Nel Stono di Roma) — Aventuras (italiano e em côres) com Anita Ekberg e Georges Marchal. Horários diversos. Impróprio até 14 anos. Reapresentação da Art-Filmes.

•

ART PALÁCIO TIJUCA — "Casanova, Amante Sublime" — Produção italiana com Gabriele Ferzetti. Impróprio até 18 anos. Reapresentação da Art-Filmes.

•

S. PEDRO — "Tarzan e a Tribo Nagasu" (Tarzan's fight fel Life) — Aventuras (em côres) com Gordon Scott. Impróprio até 14 anos. Reapresentação da Metro.

•

ROSÁRIO — "Os Três Mosqueteiros" (The Three Musketeers) — Aventuras (em côres) com Lana Turner e Gene Kelly. Impróprio até 10 anos. Reapresentação da Metro.

•

MELLO — "A Bela do Bas-Fond" (Party Girl) — Musical (em côres) com Robert Taylor e Cid Charisse. Impróprio até 14 anos. Reapresentação da Metro.

•

MASCOTE — "A Casa dos Homens Marcados" (House of Nembers) — "Western", com Jack Palance. Impróprio até 14 anos. Reapresentação da Metro.

FARWELL E ESCORIAL (NACIONAIS): MAIORES ATRAÇÕES DO 'G. P. BRASIL'

Corridas na Gávea: sábado e domingo

RIO —

A Comissão de Corridas do Jockey Club Brasileiro organizou os seguintes programas para as tardes de sábado e domingo próximos na Gávea:

CORRIDA DE SÁBADO

RIO —

1.º páreo — às 13 horas — 1.500 metros — Cr$ 100.000,00.

	Ks.
1—1 Ximbauva	58
" Xêta	56
2 My Eve	56
2—3 Drósera	60
4 Jabonina	56
5 Antígona	50
3—6 Queguari	54
" My Fair Lady	50
7 Xeré	50
8 Julinha	53
4—9 Vereda Tropical	52
10 Rose Reine	58
11 Clava	52
12 Beicuçinha	58

2º páreo — às 13 horas — 1.200 metros Cr$ 130.000,00

	Ks.
1—1 Golden Toy	55
2 Barco	55
3 Curioso	55
2—4 Camanlo	55
" Espanhol	55
5 Sullman	55
3—6 Nespar	55
" Naval Grass	55
7 Garay	55
4—8 Bongô	55
9 Furor	55
10 Tintoforte	55
11 Rei da Granja	55

3º. páreo — às 14 horas — 1.300 metros Cr$ 120.000,00

	Ks.
1—1 Pretenciosa	56
2 Lhasra	56
3 Favesa	56
" Pomposinha	56
2—4 Tarma	56
5 Nina Tamar	56
6 Vandele	56
" Nau	56
7 Perdita	56
3—8 Vivênela	56
9 Granadera	56
10 Temosa	56
11 Kaleça	56
" Kerista	56
4—12 Bambi	56
13 Kolnga	56
14 Invídia	56
15 Miss Bonceo	52
" Dansusse	56

4º páreo — às 14,40 — 1.300 metros Cr$ 130.000,00

	Ks.
1—1 Bellatrix	55
2 Dauphine	55
3 Nova Serra	55
" Negramina	55
2—5 Anabela	55
" Althéa	55
6 Jane Eyre	55
7 Pinke	55
3—8 Anona	55
9 Guerilla	55
10 Ellen Choice	55
11 Antares	55
" Anda Á	55
4—12 Florentina	55
13 Negrelia	55
14 Cliban	55
15 Têtê	55
" Irelgua	55

5º. páreo — às 15,10 horas 2.400 metros (Delegações Turfistas) — (Handicap) — Cr$ 400.000,00.

	Ks.
1—1 Organ	56
2 Venezlano	52
3 Race Horse	52
2—4 Frontenac	56
" Voluvel	51
5 Orenoco	52
6 Ranai	50
3—7 Hisna	52
" Martinic	51
8 Zangado	52
9 Afortunado	54
4—10 Ufano	52
11 Cabochon	52
12 Acoriano	52
" Flor Negra	52

6º. páreo — às 15,50 — 1.300 metros Cr$ 120.000,00 (Betting)

	Ks.
1—1 Isabelino	56
2 Zolulo	56
3 Juiz de Paz	56
" Terpedero	56
" Challenge	56
" Rison	56
2—4 Tio Gedoy	56
" Engenado	56
" Pampeiro	56
5 Farseur	56
" Bamdolalo	56
6 Proconsul	56
3—7 Milord	56
8 Muscari	56
" Medlar	56
9 Mar do Norte	56
" Bom de Bico	56
10 Iravante	56
11 Iperó	56
4—12 Ambar	56
13 Verdum	56
" Zêta	56
14 Exaltado	56
" Goyanito	56
15 Zomba	56
" Vagalume	56

7º. páreo — às 16,30 horas — 1.400 metros Cr$ 130.000,00 (Betting).

	Ks.
1—1 Zariba	58
2 Cleclara	58
" Eboli	58
3 Kanagava	58
2—4 Valence	56
5 Pussy	52
6 Fúlil	54
7 Parábola	54
3—8 Elisabeth	62
9 Patsy	52
10 Colunata	52
" Fairuz	52
4—11 Zarca	52
12 Heureuse	52
13 Zela	52
14 Millona	52

8º. páreo — às 17,10 horas — 1.600 metros Cr$ 100.000,00 (Betting)

	Ks.
1—1 Cuauhtemoc	60
" Antárico	60
2 Xanto	60
3 Savarin	56
4 Haritain	54
" Heranilo	54
2—3 Olimpo	56
" Ranieri	52
6 Don Mauricio	58
7 Canzoniere	58
" Dórica	58
" Xio	52
3 Sussex	52
10 Xogum	52
" Kaiser	52
11 Savage	52
" Mustafá	58
12 Azuaga	54

	Ks.
4—13 Lajão	60
" Bufalo Bill	52
14 Devoto	50
" Dossier	50
15 Elsener	52
" My Own	54

CORRIDA DE DOMINGO

1º páreo — às 12,30 horas — 2.000 metros — (Estado da Guanabara) — Cr$ 150.000,00.

	Ks.
1—1 Citallno	56
2 Gran Cônsul	52
2—3 Talon	52
4 Exchange	58
3—5 Fiuco	56
6 Emir	52
4—7 Harmonicus	52
8 Volúvel	56
" Falerno	52

2º páreo — às 13,05 horas — 1.500 metros — (Rio de Janeiro) — Cr$ 120.000,00.

	Ks.
1—1 Zilda	56
" Zaraca	56
2 Miss Fortuna	56
3 Têmpera	56
4 Canoa	56
2—5 Ica	56
6 Praça Onze	56
7 Sea-Nut	56
8 Ponta Negra	56
" Fusca	56
3—9 Irquinta	56
" Peggy	56
10 Claro de Luna	56
11 Viçosa	56
12 Esperteza	56
4-13 Hynme	56
" Ilustrada	56
14 Paddy	56
15 Colomba	56
" Zinga	56

3º páreo — às 13,40 horas — 1.300 metros — (Minas Gerais) — Cr$ 130.000,00.

	Ks.
1—1 Bongalow	55
2 Flaubert	55
3 Shine	55
2—4 Aragon	55
" Altes	55
5 Nubian	55
6 Foxtall	55
3—7 Atreu	55
" Abril	55
" Abio	55
8 Bongô	55
4—9 Festivo	55
10 Año	55
11 Pargo	55
12 Mamburê	55

4º páreo — às 14,20 horas — 1.500 metros — (Paraná) — Cr$ 150.000,00.

	Ks.
1—1 Amim	55
" Acaso	55
2 Hartin	55
2—3 Cem Por Cento	55
4 Abattage	55
5 Agalari	55
6 Baronet	55
3—7 Arangbola	55
" Azougue	55
8 Umdo	55
9 Tintoforte	51
4-10 Avalon	55
11 Funny King	55
12 Cervo	55
13 Banlbek	55

5º páreo — às 15,00 horas — 1.600 metros — (São Paulo) — Cr$ 250.000,00.

	Ks.
1—1 Garça	60
2 Pasman	56
3 Kaki	56
4 Orange	56
2—5 Indômita	56
6 Zariba	56
7 Hisna	56
8 Javaneza	56
3—9 Clematite	56
" Peregrina	56
10 Futil	56
11 Zarca	56
4-12 Clareira	56
13 Zoada	56
14 Valence	56
" Tzarina	56

6º páreo — às 15,40 horas — 1.400 metros — (Rio Grande do Sul) — Cr$ 200.000,00 — (Betting).

	Ks.
1—1 Elisabeth	56
2 Plutarco	56
3 Blumenau	56
4 Hablno	56
5 Kaki	56
2—6 Peregrina	56
7 Daman	56
" Estróncio	56
8 Vulco	56
" Long Legs	56
3—9 Sisame	58
10 Tzarina	56
" Swami	56
" Vatapá	56
11 My Eve	56
" Zé	56
4-12 Orange	56
" Ptolomeu	56
13 Caltei	56
14 Garizin	56
15 Zafira	52
" Xauá	56

7º páreo — Grande Prêmio Brasil — (Clássico) — (Ia. Prova da Temporada Internacional) — às 16,30 horas — 3.000 metros — Cr$ 5.000.000,00 — (Betting)

	Ks.
1—1 Escorial	59
" Lohengrin	59
2 Porvenir	59
3 Endymion	59
2—4 Farwell	59
5 Sal Cerebos	59
6 Dix	59
7 Heros	59
3—8 Narvik	59
" Novo Mundo	59
9 Xaveco	59
10 Derah	57
4-11 Major's Dilemma	59
12 Los Churros	59
13 Dengo	59
14 Hyperio	59
" Ribol	59

8º páreo — às 17,10 horas — 1.500 metros — (Pernambuco) — Cr$ 120.000,00 — (Betting)

	Ks.
1—1 Bôrras	56
2 Mendel	56
" Zit	56
4 Palissanda	56
2—5 Infante	56
" Chaitan	56
6 Curioso	56
7 Clever	56
" Rison	56
3—8 Vietnão	56
9 Estilhaço	56
10 Expert	56
11 Annandariz	56
" Monte Branco	56
4-12 Le Aragon	56
13 Zulu	56
14 Curriculum	56
15 Zimbo	56
" Zéo	56

Silicon: muita raça e páreo acessível

RIO —

Inúmeros animais vindos de outros centros turfísticos deverão estrear esta semana na Gávea — como geralmente acontece na semana do Grande Prêmio "Brasil".

Entre os "debutantes" figura o cavalo Silicon — por Royal Forest e Sirdareé — irmão materno do útil Silurian, cujas condições de treinamento permitem uma "performance" saliente.

RELAÇÃO

Eis a relação dos "debutantes":

SÁBADO E DOMINGO

INFANTE — Masculino, castanho escuro, São Paulo, nascido em 6-10-56, por Good Luck em Pales de criação do sr. Jorge da Cunha Bueno e propriedade do sr. Jean Claude Heryman. Treinador: O. Franco.

PASMAN — Feminino, alazão, São Paulo, nascido em 24-7-55 por Orbanejo em Pasmosa de criação do Haras Saracaça e propriedade do sr. Mário Tavares Leite. Treinador: Antônio Napo.

HEUREUSE — Feminino, alazão tostado, São Paulo, nascido em 9-8-56 por Telefrique em Azurré de criação do Haras São Bernardo S. A. e propriedade do sr. Max Perlman. Treinador: W. P. Mendes.

MANBURE — Masculino, castanho, Paraná, nascido em 25-1-58 por Rieck em Noublesse de criação do sr. Herminio Brunato e propriedade do Stud Vale da Boa Esperança. Treinador: Miguel Gil.

UFANO — Masculino, castanho, São Paulo, nascido em 27-8-55 por Fort Napoleon em Tróia de criação dos Haras São José e Expedictus e propriedade do Stud Mundial. Treinador: Sabatino d'Amore.

CITATION — Masculino, castanho, São Paulo, nascido em 18-8-56 por Courtenay em Helena de Tróia de criação dos Haras Saratoga e propriedade da sra. Nadir Helou. Treinador: E. Feijó.

ANONA — Feminino, castanho, São Paulo, nascido em 4-8-57, por Swallow Tail em Troth de criação do sr. A. J. Peixoto de Castro e propriedade da sra. Zélia Gonzaga Peixoto de Castro. Treinador: Maurílio Almeida.

BRITISH FURY — Feminino, castanho, Paraná, nascido em 10-7-54, por Eperlan em Per la Patria de criação do Haras S. Joaquim e propriedade do sr. Carlos Eugênio Contin e Augusto Prolik. Treinador: Sabatino d'Amore.

ARAGON — Masculino, alazão, São Paulo, nascido em 16-11-55, por Coaraze em Quilboa de criação dos Haras São José e Expedictus e propriedade do Stud Linneo de Paula Machado. Treinador: Ernani de Freitas.

ALPES — Masculino, tordilho, S. Paulo, nascido em 9-8-57, por Blackamoor em Quintessence de criação dos Haras São José e Expedictus e propriedade do Stud Linneo de Paula Machado. Treinador: Ernani de Freitas.

POMPOSINHA — Feminino, alazão, São Paulo, nascida em 11-8-56, por Sandjar em Furiosa de criação do Haras Faxina e propriedade do Stud Edgard Guilherme. Treinador: Manoel Cavalheiro.

ICA — Feminino, tordilho, São Paulo, nascida em 16-12-56, por Coaraze em Argentea de criação da Fazenda Nova e propriedade do sr. Paulo Piza de Lara. Treinador: J. S. Souza.

ANABELA — Feminino, castanho escuro, São Paulo, nascida em 11-9-57, por Dragon Blanc em Fontaine, criação dos Haras São José & Expedictus e propriedade do Stud Linneo de Paula Machado. Treinador: Ernani de Freitas.

ZILDA — Feminino, castanho, S. Paulo, nascida em 4-9-56, por Sayani em Third Programme, de criação do sr. A. J. Peixoto de Castro e propriedade da sra. Zélia Gonzaga Peixoto de Castro. Treinador: Mário de Almeida.

INVIDIA — Feminino, castanho, São Paulo, nascida em 16-9-56, por Simpion Express em Colombiana, de criação do sr. Pascoal Conzo e propriedade do Stud Pensilvania. Treinador: Manoel Cavalheiro.

QUENNY — Feminino, castanho escuro, São Paulo, nascido em 16-7-57, por Sandjar em Figurehend de criação e propriedade do Haras Faxina. Treinador: Antônio Pinto da Silva.

NOVA SERRA — Feminino, alazão, Paraná, nascida em 16-7-57, por Fair Trader em Dórica, de criação do Haras Paraná Ltda. e propriedade do Stud Serra d'Agua. Treinador: Henrique de Souza.

FAVOSA — Feminino, castanho claro, S. Paulo, nascida em 1-9-56, por Pharel em Red Gold de criação do Haras São Quirino e propriedade do Stud May. Treinador: R. Rondelli.

BAMBOLAIO — Masculino, tordilho, tordilho, S. Paulo, nascido em 30-8-56, por Iguassú em Iberty, de criação do sr. José Homem de Melo e propriedade do sr. Antônio Saidi. Treinador: J. Isla.

ZOMBA — Masculino, tordilho, São Paulo, nascido em 26-9-56, por Prosper em Miralda de criação do sr. A. J. Peixoto de Castro e propriedade do Stud Eduardo Guilherme. Treinador: Manoel Cavalheiro.

MILORD — Masculino, alazão, Paraná, nascido em 17-7-56, por Fair Trader em Confiada de criação do Haras Paraná Ltda. e propriedade do sr. Gustavo Schille. Treinador: R. Rondelli.

DOSSIER ex-JUVENAL — Masculino, castanho, São Paulo, nascido em 17-7-55, por Burpham em Emissora, de criação do Haras São Bento e propriedade do Stud Santo Onofre. Treinador: Rubens Carrapito.

BUNGALOW — Masculino, alazão, São Paulo, nascido em 24-9-57, por Royal Forest em Bumble Bee, de criação dos srs. Roberto e Nelson Seabra e propriedade do Stud Seabra. Treinador: Alberto Larrandart.

HERANITO — Masculino, castanho, Paraná, nascido em 16-9-55, por Fair Trader em Happy Girl, de criação do Haras Paraná Ltda. e propriedade do sr. William Musset. Treinador: Estêvão Pereira Filho.

PLUTARCO — Masculino, castanho, São Paulo, nascido em 22-10-56, por Blenean em Ifêa, de criação do sr. Erasmo T. Assunção e propriedade do Stud Negrinha. Treinador: Henrique de Souza.

IMPETO — Masculino, castanho claro, São Paulo, nascido em 8-11-56, por Mon Cheri em Herencia, de criação da Fazenda Nova e propriedade do sr. Teotônio Piza de Lara. Treinador: Sabatino d'Amore.

SULIMAN — Masculino, alazão tostado, R. G. do Sul, nascido em 1-10-57, por Coroan em Orupa, de criação e propriedade do sr. Galeno Pons de Macedo. Treinador: Alexandre Corrêa.

ANTARES — Feminino, castanho, Paraná, nascido em 16-10-57, por Egêu em Hedera, de criação do sr. Luís G. A. Valente e propriedade do sr. Gustavo Schille. Treinador: Adão Bernardes.

GUARANIERI ex-HERERO — Masculino, alazão, São Paulo, nascido em 10-8-55, por Guaraz em Lanière, de criação da Fazenda Nova e propriedade do sr. Salim Gabriel. Treinador: Antônio Napo.

XOGUM — Masculino, castanho, ...

(Conclui na 7ª pág.)

'Vulgo 'cravou' nos 200 finais': Carlindo

RIO —

O jóquei João Carlindo, pilôto de Vulgo, declarou que o seu conduzido "cravou" nos 200 metros finais e se jogou para dentro, sem que houvesse tempo para corrigi-lo.

Antônio Ricardo (Glad Girl) informou que na altura dos 600 metros Gondole, correndo para fora, o desgarrou até os metros finais.

OCORRÊNCIAS

Eis as principais ocorrências verificadas:

QUINTA-FEIRA

2.º PÁREO — J. Zeferino (Tokio) declarou que, 200 metros depois da partida Inguá (J. A. Silva) correndo para dentro lhe jogou de encontro a Sapo (W. de Andrade).

4.º PÁREO — J. Orellana, treinador de Mister Money, declarou que o seu pensionista não confirmou os bons trabalhos, apesar de se encontrar em muito bom estado.

SÁBADO

1.º PÁREO — Valter Pedersen, treinador de Gualisca, declarou que a sua pensionista ao ser colocada no "box" machucou-se bastante na anca direita com um corte profundo, tendo sido atendida pelo Serviço de Veterinária.

2.º PÁREO — Jorge Coutinho treinador de Voluntarioso, declarou que o seu pensionista não sabendo a que atribuir a má performance do mesmo.

5.º PÁREO — A. Ricardo (Tio Godoy) declarou que seu conduzido vinha se mantendo a correr de...

dendo assim correr-lo a contento.

9.º PÁREO — E. Castillo (Zimbo) declarou que, seu conduzido tendo largado um pouco atrasado e sendo muito mañoso não acompanhou mais a carreira, embora houvesse trabalhado muito bem.

DOMINGO

1.º PÁREO — J. Carlindo (Cariagena) declarou que, no momento da partida sua conduzida estava um pouco virada para fora, daí chegou atrasada. Sr. Ricardo (Glad Girl) correndo com Quiçaba (J. Silva), A. Ricardo (Gland Girl declarou que, na altura dos 600 metros Gondole (J. Portilho) correndo para fora o desgarrou até os metros finais.

4.º PÁREO — J. Carlindo (Vulgo) declarou que, seu conduzido nos 200 metros finais "cravou" e se jogou para dentro, sem que houvesse tempo para corrigi-lo.

6.º PÁREO — A. Bolino (Kazan) declarou que, foi surpreendido na hora da partida pois na espera naquele momento, daí atrasando-se na mesma; acrescentou, ainda, que larganlo em boas condições obteria melhor colocação. A. Ricardo (My Fair Lady) declarou que, a sua égua nas passagens de fora foram abertas, obrigando-o a recolher, ficando muito mal no final da reta final quando fazia correr a fundo sua montada foi fechado por Xira J. (Carlindo) que correu para dentro, tendo a luz.

Filho de Escoa será o favorito da prova

RIO —

Pela vigésima oitava vez será realizado no Hipódromo da Gávea o Grande Prêmio "Brasil" — prova máxima do calendário turfístico carioca — na distância de 3.000 metros e com a dotação de Cr$ 5 milhões.

Deverão participar dessa importante carreira dezessete parelheiros nacionais — destacando-se os craques Escorial e Farwell — e apenas três estrangeiros, procedentes do turfe argentino e que são Porvenir, Los Churros e Sal Cerebos.

ATRAÇÕES

Houve tempo em que se media a provável grandiosidade do Grande Prêmio «Brasil» em função do número de animais estrangeiros — convidados especialmente pelo Jockey Club Brasileiro — participantes da grande prova. Não se admitia um «Brasil» sem a presença de craques alienígenas. Porém os tempos mudaram. A criação brasileira atingiu um nível de tão boa qualidade que se tornou líder na América do Sul. E, em conseqüência, as duas atrações da importante prova são os nacionais Escorial e Farwell — primeiro e segundo colocados, respectivamente, no Grande Prêmio «25 de Maio», disputado em maio último no Hipódromo de San Isidro, em Buenos Aires — ex-capital do turfe sul-americano.

EXERCÍCIOS

Endymion, com José Silva, passou a distância de 3.040 metros em 210", bem. Êste filho de England deverá atuar bem caso haja um «train» violento — o que será muito provável, pois Farwell é «duro» de verdade numa ponta. Dix, pilotado por Antônio Bolino, floreou suavemente a milha e meia em 170" cravados, deixando impressão favorável. Hypério (M. Silva) e Ribol (L. Diaz) abordaram os 3.040 em 212", melhor para o conduzido de «El Negro» Diaz, que, além de derrotar o companheiro mais novo, finalizou com melhor ação.

CIDADE JARDIM

Em Cidade Jardim, São Paulo, os exercícios anotados foram os seguintes:

ESCORIAL, H. Molina — 3.000 em 226".

LOHENGRIN, F. Irigoyen — 2.400 em 166".

FARWELL, L. B. Gonçalves — 3.000 em 202".

NARVIK, L. Rigoni — 3.000 em 208".

NOVO MUNDO, F. Costa — 3.000 em 209".

DERAH, O. Reichel — 3.000 em 206".

HEROS, G. Massoli — 3.000 em 213".

MAJOR'S DILEMMA, D. Garcia — 3.000 em 202".

"PANCHO"

Francisco Irigoyen, pilôto de Escorial. O popular "Pancho" está entusiasmado com o atual estado de apuro do consagrado tríplice-coroado e craque sul-americano

Duraznito: 800 m em 55, agradando

RIO —

Na manhã de ontem realizaram-se, em pista de areia leve, os apronto dos parelheiros que se acham inscritos para a reunião de amanhã, na Gávea.

O cavalo Duraznito, sob a direção de Dario Moreira, fêz uma das melhores "partidas" ao descer os 800 metros em 55", sem dar tudo.

APRONTOS

Eis os aprontos anotados pela reportagem do S.I.P.:

1.º PÁREO

TITANICO — J. Portilho — 600 em 41";
URUPÁ — O. Moura — 700 em 44"3/5;
KAICHEK — A. Portilho — 600 em 40";
IRINEU — J. Martins — 700 em 45"3/5.

2.º PÁREO

NOVA BOSSA — Manoel Silva — 360 em 24";
RECANTA — J. G. Silva — 360 em 23";
JARÁ — L. Vaz — 600 em 38"3/5;
CATILINÁRIA — A. G. Silva — 600 em 38";
BÔCA RICA — H. Cunha — 600 em 40";
CATALÁ — I. Sousa — 800 em 54".

3.º PÁREO

CIÚME — L. Diaz — 800 em 52";
GUARIXÓ — A. Barroso — 800 em 57";
AUTÊNTICO — O. Macêdo — 600 em 37"2/5;
TROXEBA — J. Portilho — 600 em 41";
KOROVIN — P. Lima — 600 em 40";
IMPERATO — H. Lima — 1.000 em 69".

4.º PÁREO

ZUMBAIA — J. Marahant — 700 em 48";
ESTRÊLA TAMAR — A. Barroso — 600 em 37"3/5;
ICANGÁ — A. Nahid — 360 em 22";
PIN-UP — A. Santos — 600 em 40";
KUMAIA — L. Rigoni — 600 em 38"2/5;
XAIERA — J. Portilho — 600 em 38"2/5.

5.º PÁREO

BUGRE — D. Moreno — 600 em 39";
XIRIBA — J. Ramos — 700 em 45"2/5;
DOIDINHO — J. Carlindo — 700 em 47"2/5;
DELICAT — V. Andrade — 600 em 40".

6.º PÁREO

CARDO — I. Sousa — 800 em 53";
PETELECO — A. Ricardo — 700 em 46";
DURAZNITO — D. Moreira — 800 em 55";
CYGNUS — A. Reis — 600 em 38"3/5.

7.º PÁREO

FAROUCHE — D. Moreira — 600 em 38";
VISON — M. Silva — 360 em 24";
BETSYGARDEN — C. B. Carvalho — 360 em 22"2/5;
SAPO — J. Ramos — 600 em 38"2/5;
IVIRÓ — A. Ricardo — 600 em 38"3/5;
VOVÓ AMÉRICO — J. Lopes — 600 em 38"2/5.

8.º PÁREO

OCARA — A. Santos — 600 em 40"2/5;
GRIMÁ — J. G. Silva — 600 em 59"2/5;
JUJU — D. Moreira — 700 em 46"2/5;
UIRARÁ — M. Silva — 600 em 38";
MONTEGÊ — I. Sousa — 360 em 25";
KINA — H. Cunha — 600 em 40";
ÉGIBA — J. Ramos — 800 em 53";
RAMI — A. G. Silva — 700 em 46"2/5.

DR. CAMILLO MONTEIRO
Ultra Som — Ionização
Ondas Curtas
Rins — Bexiga — Próstata — Debilidade Sexual — Útero — Ovários
Rua Santa Luzia, 799 8.º
Telefone: 22-4100

Ulano deve vencer esta tarde: Campos

CAMPOS —

O cavalo Ulano que estreou bem em Campos a semana finda secundando Vergarito, surge hoje com oportunidade das melhores para marcar seu primeiro êxito no Hipódromo Lineu de Paula Machado.

Seguiu na conta o pupilo de João de Andrade e vai agora enfrentar uma carreira bem mais fraca o que aumenta ainda mais sua chance.

COMENTÁRIOS

1.º páreo — 1.500 metros — às 12,50 horas — Cr$ 15.000,00.

	Ks.
1—1 Angu, H. Lima	56
2—2 Califfo, B. Santos	53
3—3 Malvineiro, N. S. Pereira	52
" Kumacáa, E. Paula	52
4—4 Gardingo, G. Gomes	54
5 Desplante, J. Queiroz	57

ANGU, CALIFFO e MALVINEIRO ganham destaque na competição. Bem preparado, acreditamos que MALVINEIRO mostrando o que sabe estréie vencendo. ANGU na dupla.

2.º páreo — 1.000 metros — às 13,25 horas — Cr$ 15.000,00.

	Ks.
1—1 Gostosinha, E. Furquim	55
2 Clase Azul, F. P. Filho	54
2—3 Madrugada, A. Gomes	52
4 Gardel, P. Coelho	54
3—5 Nespiel, J. Diniz	53
"Mieloso, R. Costa	53
4—6 Pirangica, G. Gomes	51
" Nemesis, E. Paula	51

Carreira muito difícil a segunda de hoje. Possìvelmente a coisa seja resolvida entre as duas parelhas estreantes. Escolhemos por palpite NEMÉSIS com NESPLEL na dupla. GOSTOSINHA é bom azar.

3.º páreo — 1.300 metros — às 14,05 horas — Cr$ 17.000,00.

	Ks.
1—1 Ulano, J. Queiroz	58
2—2 Jangali, H. Lima	57
3 Alganesa, Não corre	48
3—4 Val, A. Gomes	52
5 Chimarrão, E. Paula	47
4—6 Tower, P. Gomes	53
" Tenro, G. Mendes	54

ULANO após boa estréia ficou absoluto na turma. Basta confirmar a última. JANGALI tinindo é boa indicação para a dupla. Sobram CHIMARRÃO e TOWER como bons azares.

4.º páreo — 1.600 metros — às 14,50 horas — Cr$ 16.000,00.

	Ks.
1—1 Jolly Glox, J. Queiroz	56
2—2 Mônaco, J. Diniz	53
3 Raffa, B. Santos	48
3—4 Vermouth, N. S. Pereira	55
5 Atlas, R. Costa	56
4—6 Bantam, E. Furquim	53
" Jimbo, Não corre	54

VERMOUTH vai debutar em turma fraca e mostrando o que sabe, dificilmente será derrotado. JOLLY GLOX na conta é indicação das melhores para a dupla. MONACO e ATLAS sobram para os azaristas num mesmo plano.

5.º páreo — 1.800 metros — às 15,35 horas — Cr$ 20.000,00.

	Ks.
1—1 Macon, J. Queiroz	52
2—2 Ibanez, E. Paula	59
3—3 Ris, H. Lima	55
4 Moderno, F. P. Filho	50
4—5 Don Flavito, G. Gomes	52
6 Xá, P. Coelho	48

Foi ótima a exibição de XÁ no clássico da semana passada. Largou atrasado e ainda foi quarto agarrado com êles. Baixou de pêso e turma e agora é só confirmar. IBANEZ, MACON e RIS lutarão pela dupla.

6.º páreo — 1.200 metros — às 16,25 horas — Cr$ 25.000,00.

	Ks.
1—1 Zig, B. Santos	58
2—2 Didier, J. C. Silva	54
3—3 Vergarito, J. Diniz	51
4—4 I. France, J. Queiroz	55
5 Phoebus, C. Silva	47

ZIG apesar de pesado tem chance para marcar mais um êxito em Campos. DIDIER continua sendo seu principal rival. Dos outros ILE DE FRANCE mais aclimatado promete reabilitação sendo bom azar.

7.º páreo — 1300 metros — às 17,15 horas — Cr$ 13.000,00.

	Ks.
1—1 Ruston, H. Lima	55
2 Pommard, C. Silva	51
2—3 Diadem, N. S. Pereira	55
4 Crédulo, P. Gomes	49
3—5 Brother, B. Santos	56
" Estilhaço, Não corre	51
6 Saci, R. Costa	54
4—7 Hurok, J. Queiroz	55
" Urgo, J. Neto	49
" Cimbronasso, P. Coelho	51

RUSTON agora encontrando sua melhor forma, surge como a fôrça da competição. BROTHER em forma pode formar a dupla. Bons azares DIADEM e HUROK.

Montarias oficiais para quinta-feira

RIO —

O programa para a corrida de amanhã, na Gávea, já com as montarias oficiais, está assim constituído:

RIO —

1.º páreo — às 13,20 horas — 1.500 metros — Cr$ 80.000,00.

	Ks.
1—1 Fan, J. Zeferino	56
2 Emproado, A. Ramos	58
3 Titânico, J. Portilho	60
2—4 British Flier, P. Fontoura	54
5 Calomel, P. Labre	58
6 Altimetro, J. A Silva	54
3—7 Urupá, O. Moura	54
" Bon Marché, A. Barroso	56
8 Pepo, C. R. Carvalho	60
9 Kaichek, A. Portilho	56
4-10 Arrebitado, A. Bolino	54
11 My Own, A. G. Silva	60
12 Baracchine, A. Santos	56
13 Irineu, J. Martins	60

2.º páreo — às 18,55 horas — 1.500 metros — Cr$ 100.000,00.

	Ks.
1—1 Nova Bossa, M. Silva	54
2 Octavia, J. Julião	56
3 Xama, A. Santos	56
2—4 Perlintinha, W. Andrade	56
5 Recanta, J. G. Silva	56
6 Carinhosa, A. Barroso	54
3—7 Samôa, A. Ricardo	56
8 Japá, L. Vaz	56
" Catilinária, A. G. Silva	56
4—9 Bôca Rica, H. Cunha	56
" Bela Tamar, L. Rigoni	56
10 Lagenária, Não Corre	54
11 Catalá, I. Sousa	56

3.º páreo — às 14,25 horas — 2.200 metros — Cr$ 100.000,00.

	Ks.
1—1 Ciúme, L. Diaz	60
2 Guarixó, A. Barroso	52
3 Baião, C. Dias	56
2—4 Carpentier, J. G. Silva	60
5 Iron Duke, H. Vasconcelos	50
6 Autêntico, O. Macedo	58
3—7 Janjak, M. Silva	60
8 Troxéba, J. Portilho	58
9 Entrerriano, A. Santos	54
4-10 Korovin, P. Lima	56
11 Finalista, A. Bolino	56

	Ks.
12 Imperato, H. Lima	50
13 My Own, A. G. Silva	50

4.º páreo — às 15 horas — 1.400 metros — Cr$ 120.000,00.

	Ks.
1—1 Zumbaia, J. Marchant	56
2 Estrêla Tamar, A. Barroso	56
3 Icangá, A. Nahid	56
2—4 Pin-Up, A. Santos	56
5 Brisamar, L. Vaz	56
6 Marguerite, D. Moreira	56
3—7 Zuca, J. G. Silva	56
" Gay Love, P. Lima	56
8 Mirandolina, J. Quintanilha	56
4—9 Vingança, M. Silva	56
10 Kumaia, L. Rigoni	56
11 Xaiera, J. Portilho	56
12 Michelin, A. G Silva	56

5.º páreo — às 15,30 horas — 1 300 metros — Cr$ 90.000,00.

	Ks.
1—1 Thales, J. Arriagada	56
2 Bugre, D. Moreno	56
3 Trompete, C. Morgado ..(*)..	56
2—4 Xiriba, J. Ramos	54
5 Chispeada, L. Lins	54
6 Grama, P. Lima	54
3—7 Calipso, A. G. Silva	56
8 Jealous, J. Marchant	56
9 Marotão, R. Penido	56
4-10 Doidinho, J. Carlindo	56
11 Délicat, W. Andrade	56
12 Don Alex, J. Barros	56
" Lo Schiavo, J. Martins	56

(*) ex-Bertholdo

6.º páreo — às 16 horas — 1.600 metros — Cr$ 100.000,00 — (Betting).

	Ks.
1—1 Kaizer, R. Penido	56
2 Kartinelli, H. Vasconcelos	50
3 Elsener, M. Silva	56
2—4 Nortista, C. Morgado	54
5 Tio Rainha, P. Fernandes	56
6 Cardo, I. Sousa	56
3—7 Xeiro, J. Marchant	56
8 Peteleco, A. Ricardo	56
9 Quibando, Não Corre	50
10 Kaichek, Não Corre	56
4-11 Duraznito, D. Moreira	56
12 Olimpo, Excluído	56
13 Cygnus, A. Reis	56
14 Match, C. Dias	56

7.º páreo — às 16,45 horas — 1.400 metros — Cr$ 120.00,00 — (Betting)

	Ks.
1—1 Pic-Nic, A. Santos	56
2 Tókio, W. Andrade	56
3 Gelboé, Não Corre	56
4 Farouche, D. Moreira	56
2—5 Vison, M. Silva	56
6 Wyoming, A. Portilho	56
7 Vila Real, A. Reis	56
8 Inato, J. G. Silva	56
3—9 Silicon, J. Arriagada	56
10 Mister Money, A. Barroso	56
" Lampeão, F. G. Silva	56
11 Ramarón, I. Sousa	56
" Betsygarden, C. R. Carvalho	56
4-12 Sapo, J. Ramos .....(*).....	56
13 Iviró, A. Cicardo	56
14 Labatout, Não Corre	56
15 Djohar, D. Moreno	56
" Vovô Américo, J. Lopes	56

(*) ex-Tivoli.

(*) ex-Tivoli

8.º páreo — às 17,10 horas — 1.400 metros — Cr$ 100.000,00 — (Betting).

	Ks.
1—1 Ocara, A. Santos	60
" Orimá, J. G. Silva	54
2 Juju, D. Moreira	58
3 Alamada, Não Corre	52
2—4 Uirára, M. Silva	60
5 Columbia, P. Lima	56
6 Miralua, A. Cardoso	54
7 Antígona, Não Corre	60
" Montegê, I. Sousa	56
3—8 Gata, L. Diaz	60
9 Kina, H. Cunha	56
10 Égira, J. Ramos	56
11 Lasiandra, A. Barroso	56
" Rami, A. G. Silva	56
4-12 Pamelina, D. Garcia	60
13 Fauline, O. Moura	60
14 My Fair Lady, A. Ricardo	60
15 Carola, Não Corre	58
" Sea Mew, Não Corre	54

1.º FORFAIT PARA O "BRASIL": SAL CEREBOS

BUENOS AIRES —

Não participará do "Grande Prêmio Brasil", no próximo domingo, dia 7, o craque argentino "Sal Cerebos", que se colocou em quarto lugar no "Grande Prêmio Internacional do Sesquicentenário", disputado a 29 de maio último, no Hipódromo de San Isidro, depois dos brasileiros "Escorial" e "Farwell" e do peruano "Pamplona".

"Sal Cerebos" ressentiu-se num dos treinos para êsse Grande Prêmio e, segundo a opinião do veterinário, decidiu-se não fazê-la correr nessa importante competição.

O Diário Carioca APONTA

(CAMPOS)

Páreos		Duplas
1.º	Malvineiro — Angu — Califfo	13
2.º	Nemesis — Nesplel — Gostosinha	34
3.º	Ulano — Jangali — Tower	12
4.º	Vermouth — Jolly Glox — Monaco	13
5.º	Xá — Macon — Ris	14
6.º	Zig — Didier — Ille de France	12
7.º	Ruston — Brother — Hurok	13

A primeira rodada

RIO —

Meus amigos: conto-lhes que ontem, ao acordar, com a alma ainda leve graças ao filme de Fellini que vira na véspera, abri o "Jornal dos Sports" e dei de cara com a manchete: "Campeonato Começou Rendendo 1 Milhão A Mais".

Imaginem a minha alegria. Então não havia motivo nenhum para o meu pessimismo, o futebol carioca está mais forte, mais prestigiado junto à torcida, afinal de contas a televisão não tira público nenhum, antes o acrescenta, os preços não estão baixos assim, o progresso é muito animador. Um milhão! No mínimo, mais 30 mil espectadores. Convenhamos, verdadeira maravilha.

Dispus-me à leitura, no antegôzo das minúcias de tão alvissareira notícia. Logo de saída, na caça aos números, encontrei as seguintes cifras: em 1959 — Cr$ 2.614.351,00; em 1960 — Cr$ 3.295.357,00. De relance, percebi que não era um milhão. Lápis na mão, achei a diferença: Cr$ 681.006,00.

Não faz mal — pensei — ainda assim é uma boa diferença. Segui na leitura, já no corpo do jornal, e só aí meu entusiasmo tropeçou: o róseo matutino não comparara a primeira rodada do ano passado com a primeira rodada dêste ano. A comparação era com as rendas que os mesmos jogos da primeira rodada dêste ano deram no turno do ano passado, nas várias rodadas em que foram realizados. Ora, considerei, a coisa já está saindo do sério. Como, então, fazer um paralelo entre a renda de Flamengo x Portuguesa, êste ano, os dois adversários sem ponto perdido, e a do mesmo jôgo no ano passado, sabido que, quando êsse foi disputado, o Flamengo já estava pràticamente liquidado no campeonato? A mesma coisa com o jôgo Vasco x América, pois o Vasco mostrou cêdo que não queria nada com o título. E por aí afora.

Minha boa-vontade, entretanto, resistia a tudo. Acreditei que não houvesse ocorrido aos meus colegas do "JS" a idéia de comparar a primeira rodada de 59 com a primeira rodada de 60. Talvez que, ainda assim, a dêste ano fôsse superior. E a caminho do jornal, ainda me assaltou um argumento em favor de 60: é que o campeonato do ano passado começou com Flamengo x Vasco, as duas maiores torcidas da cidade, e o dêste ano com as torcidas menores do Botafogo e do Fluminense. Mas anulei-o, recordando-me de que o Flamengo ano passado não tinha Solich e sua torcida pressentia o fracasso. Quanto ao Vasco, estreara o time desfalcadíssimo, com Zé Tainha e outros bichos.

Cheguei à redação e ao arquivo; fui às estatísticas de 1959, e lá — terrível decepção! — verifiquei que a primeira rodada do ano passado (um campeonato, não esqueçamos, altamente deficitário para todos os clubes), rendera bastante mais do que a primeira rodada dêste ano. Os jogos Vasco x Flamengo (Cr$ 2.104.670,00); América x Fluminense (Cr$ 809.555,00); Botafogo x Portuguêsa (Cr$ 461.130,00); Bangu x Olaria (Cr$ 54.450,00); Canto do Rio x Madureira (Cr$ 40.960,00); Bonsucesso x São Cristóvão (Cr$ 29.400,00) — êsses jogos haviam, portanto, provocado arrecadações num total de Cr$ 3.500.165,00.

Lápis na mão outra vez, minha alegria esvaziou-se à medida em que os algarismos iam surgindo na subtração, concluída com a verificação de que a primeira rodada do deficitário campeonato do ano passado ultrapassou a primeira rodada dêste ano em Cr$ 204.808,00. E desesperei ao recordar-me de que os preços fora do Maracanã custam hoje o dôbro do que custavam no início do campeonato passado, o que permite acrescentar Cr$ 125 mil na diferença favorável a 1959.

Os números não mentem, dizia ontem o "Jornal dos Sports". Com efeito, não mentem, e dizem que o campeonato de 1960 começou rendendo menos Cr$ 330 mil do que o do ano passado.

EVANDRO

Santos vai acertar com Belini jôgo para Hélio

RIO —

O jogador Nílton Santos, do Botafogo, declarou ao DIARIO CARIOCA ontem, à tarde, que irá procurar o zagueiro Belini, seu particular amigo, para acertar com êle a realização de um jôgo em benefício do médio Hélio, ex-jogador do América.

Esta partida foi prometida ao jogador americano por Belini e Almir quando o visitaram no hospital em que foi internado, após o jôgo Vasco x América, no turno do campeonato carioca do ano passado.

AMIZADE

"Entre nós, jogadores de futebol explicou Santos o motivo do seu gesto — precisa haver maior amizade, não limitando-se nossas relações ao dia em que nossos clubes jogam. O caso do Hélio, por exemplo, é lamentável sob todos os aspectos e nós, que fomos seus companheiros, precisamos fazer alguma coisa por êle".

A idéia de Santos é a de combinar com Belini para as próximas semanas um jôgo entre jogadores de clubes da zona sul partida esta que poderia atrair grande público Os jogadores vascaínos, quando ficou positivado que Hélio estava inutilizado para o futebol, também pensaram em fazer êste jôgo, deixando de realizá-lo porque os diretores foram contrários.

AMÉRICA

"Ainda não tenho uma data em vista — declarou o jogador botafoguense — mas creio que quanto mais cêdo for realizado melhor será. Em princípio a minha idéia era programar o jôgo para o campo do América, cujo clube Hélio sempre defendeu com ardor. Desta forma os sócios do time ao qual êle pertenceu poderiam colaborar melhor com a nossa iniciativa".

Caso não seja possível um jôgo entre as seleções da zona norte e a zona sul, Nílton Santos pensa em convidar um time de fora, que peça pouco por uma exibição. A renda tôda será entregue a Hélio, que está em dificuldades para concluir uma oficina mecânica — da qual tirará seu sustento — em Miguel Pereira.

O ponteiro direito Garrincha, que teve em Hélio um dos seus maiores marcadores, foi o primeiro a dar seu apoio à idéia. Falando ao DIARIO CARIOCA declarou que considerava Hélio um jogador leal e não poderia deixar de contribuir para seu bem estar.

O zagueiro Cacá, que foi companheiro de Hélio no América, quando iniciava sua carreira, já prontificou-se a colaborar com Santos, estando dispôsto, inclusive, a falar com seus ex-colegas do Fluminense. Qualquer jogador profissional que esteja disposto a colaborar com Santos, Cacá e Garrincha, pode procurá-los no Botafogo.

Como ninguém fêz nada por Hélio até agora Nilton Santos resolveu falar com Belini para que se faça alguma coisa

MELHOR

Dida está jogando melhor

O Flamengo completo pega misto do Bangu

RIO —

Com o mesmo time que encontrou sérias dificuldades para vencer a Portuguêsa em seu jôgo de estréia o Flamengo enfrentará hoje, à noite, em Maracanã, o Bangu, que continuará representado por um time misto.

O treinador Fleitas Solich estava um pouco preocupado com o estado físico do zagueiro central Monin, mas o jogador recuperou-se da pancada recebida no treino e tem sua escalação garantida.

FAVORITO

Apesar de ter jogado muito mal contra a Portuguêsa, a ponto de vencê-la por 2x1 e de não ter tido qualidades para aproveitar-se da vantagem numérica de dois jogadores que possuía — o adversário terminou a partida com nove jogadores — o time do Flamengo é o franco favorito de hoje, devido mais aos defeitos do quadro banguense do que por méritos seus.

O treinador Fleitas Solich, no entanto, mostra-se esperançoso nas possibilidades de seu clube para o campeonato dêste ano, afirmando que o time estêve bem no primeiro encontro.

Enquanto isto o cel. Luís Renato, que está acumulando as funções de diretor de futebol e técnico, está com sérios problemas para armar seu quadro. O goleiro Hélio e os zagueiros Roberto e Jorge ainda não conseguiram licença do comandante da corporação a que servem, mas como os dirigentes do Bangu estão movimentando-se é quase certo que venham a ser licenciados.

Flamengo — Ari; Joubert, Monin, Jadir e Jordan; Carlinhos e Moacir; Roberto, Luís Carlos, Dida e Babá.

Bangu — Hélio; Roberto, Claudionor, Élcio e Jorge; Rubens e Mituca, Aloísio, Bianchini, Vermelho e Tiriça.

Juiz — Gualter Gama de Castro.

O mando de campo pertence ao Flamengo que, a exemplo do ocorrido com o Madureira, jogará sob protesto.

TRAVESSIA DA MANCHA

CALAIS —

Um cidadão norte-americano de 48 anos de idade, Gustav Adolph Brickner, se lançou à água esta madrugada, para tentar a travessia da Mancha na qual já fracassara em 1957. É possível que outro nadador, o jovem canadense Helde Jensen, se lance também à água para tentar bater o récorde da travessia, em poder do egípcio Abdel Rehim, com 10 horas e 52 minutos. (FP-DC)

HAVELANGE EM LISBOA

LISBOA —

Chegaram por via aérea o sr. João Havelange, presidente da C.B.D., sr. Geraldo Starling, presidente do Conselho Nacional de Esportes, sr. Allan Batista, presidente do Vasco da Gama, bem como os restantes membros do grupo de atletas brasileiros aos Jogos Luso-Brasileiros. A delegação está assim completa. (FP-DC)

Solenidades abrem em Pôrto os I Jogos Luso-Brasileiros

PÔRTO —

Os jogos luso-brasileiros, que visam aproximar portuguêses e brasileiros, serão considerados abertos hoje, à tarde, após a realização das várias solenidades programadas para o estádio das Antas, que deverão ser assistidas pelo presidente de Portugal e o embaixador brasileiro, sr. Negrão de Lima.

Contudo, os jogos realmente só começarão amanhã, à noite, quando será disputada a partida de basquetebol e de hóquei em patins. O Brasil está representado por doze equipes, que são: Volibol, Atletismo, Hóquei em Patins, Remo, Caça Submarina, Handhall, Tiro, Ginástica, Basquetebol, Natação, Ciclismo e Iatismo.

ADEMAR E O TRI

LISBOA — julho —

Quando o avião da Panair do Brasil sobrevoava a simpática Lisboa, e víamos a sua vegetação amarela refletindo o rigor do causticante verão, a maioria dos nossos atletas deu sinal de inquietação pela perspectiva dos dias quentes que iria passar na capital de Portugal. Esta ansiedade durou pouco porém, porque ao primeiro contacto com o solo português, sentimos a inebriante e convidativa brisa fresca a nos acolher, assim como os milhares de desportistas que nos aguardavam no Aeroporto de Portela do Sacavém.

Os primeiros contactos com os desportistas lusos, nos deixaram a certeza da grande repercussão que está tendo os I Jogos Luso-Brasileiros. O nome do campeão Ademar Ferreira da Silva era por todos os presentes no aeroporto reclamado pelo desejo que tinham de hospedar o bicampeão olímpico. Entrevistado pela emissora nacional de Lisboa, Ademar declarou que vai lutar pela conquista do tricampeonato olímpico "mas já não tenho esperanças de consegui-lo". Discordamos dêsse seu pensamento porque êle está treinado e tem experiência, que muito poderá lhe valer. José Teles da Conceição é outro nome brasileiro que goza de grande conceito entre os desportistas portuguêses.

ALOJAMENTO

Deixando o aeroporto a delegação brasileira seguiu para os aposentos do Colégio Militar, localizado no bairro de Carnide, o mesmo onde fica o Benfica. Afora os três dias que o atletismo ficará na cidade do Pôrto, onde será realizado o desfile de abertura dos Jogos, neste local ficarão permanentemente os atletas, enquanto que a maioria das outras modalidades terá a concentração em outras cidades.

O aspecto geral do Colégio Militar de Portugal é o mais agradável possível apesar dos 154 anos de existência. Tem as mesmas funções do nosso Colégio Militar e destina-se principalmente para as fôrças do Exército. O nosso alojamento é grande e como naturalmente foi feito para que haja [illegible] idade para admissão é de [illegible] anos, não tem portas, e se parece como casinhas de pombos, o que tirou a seguinte observação do atleta Anubes Ferraz: "Tomara que não haja sonâmbulo".

QUE É AQUILO?

Certo é, que todos nós atletas brasileiros vivemos integrados nos hábitos do nosso povo e o que deixa de ser do âmbito toma caráter comum que não nos admira em nada. Mas o mesmo não ocorre aqui em Portugal, berço de nossa civilização. Todo êsse intróito para explicar o espanto do atleta Afonso Coelho da Silva quando, livre da Alfândega, avistou um ônibus que os portuguêses chamam de Auto-car, com dois compartimentos, sendo o de cima ligado por meio de uma escada que parte do fundo do carro. A admiração de Afonso, não é, no entanto, outra senão do fato de conhecer o procedimento dos nossos famosos "lotações" com as suas façanhas. De fato, quem imaginar a maneira imprudente com que alguns profissionais do volante trabalha, pensa como todos nós, que é totalmente impraticável no Rio um ônibus com dois andares.

Pensou o atleta vascaíno que ao cruzar uma rua bem fechada, o ônibus haveria de se transformar em muito dêles, o que implicaria em muita intranquilidade a todos, principalmente ao proprietário da emprêsa...

E' MESMO O MAIOR?

O nome do Flamengo foi logo citado quando a primeira turma de atletas desembarcava em Lisboa. O atleta José Teles da Conceição, respondendo a um jornal, declarou que era Flamengo porque êle era o maior clube do Brasil e do mundo.

O espírito de camaradagem reinante entre os atletas levou estas declarações do grande atleta para o terreno da brincadeira obrigando-o a confessar às suas convicções clubísticas. "De fato — diz José Teles — declarei que sou do Flamengo, mas o nosso amigo redator aumentou um pouco. Contudo isto, é mesmo verdade: sou Flamengo de coração".

SE HABLA ESPANHOL

Os nossos atletas, acostumados com as competições no Chile, Argentina e Uruguai, países que mantêm maiores intercâmbios atléticos com o Brasil, logo que chegaram a Portugal, pensaram que estavam num país onde se falasse o espanhol. No entanto no momento se dirigiam aos portuguêses com autêntico espanhol. João Alves dos Santos Filho, o conhecido "Ceará", foi um deles, e o que mais estranhou, confundindo o simples muito obrigado, pelo "muchas gracias".

(Conclui na 2ª página)

SALTADORA EMÉRITA

NOVA IORQUE — *Os americanos, que se preparam com o maior cuidado para as Olimpíadas de Roma, têm na saltadora Paula Jean Myers, de 25 anos, que se classificou em terceiro lugar nas Olimpíadas de Melbourne, uma das suas maiores esperanças para os jogos dêste ano*

América: está tudo bem

RIO —

Preparando-se para o jôgo com o Olaria, um dos líderes do campeonato, os profissionais do América treinaram individualmente ontem, pela manhã, em Campos Sales.

Hoje, os jogadores farão um leve ensaio coletivo, cuja finalidade será mais a de apurar os jogadores do que mesmo de esclarecer quaisquer dúvidas.

APTOS

Antes do exercício individual foi realizada a revisão médica nos jogadores americanos. Todos foram considerados aptos para o jôgo de amanhã. O zagueiro direito Calazans, com forte pancada na perna esquerda, era o que mais preocupava, todavia já não sente mais nada.

Durante o individual de ontem o jogador Wilson Santos foi o mais exigido, pois está um pouco gordo. Apesar de Amaro estar refeito, o treinador Jorge Vieira não pretende fazer nenhuma alteração no quadro.

O atacante baiano Fontoura, recém-contratado pelo América, chegou ontem, à noite.

Flu joga hoje contra o líder Canto do Rio

RIO —

Dois líderes do campeonato carioca, Fluminense e Canto do Rio, estarão em confronto esta tarde, no Maracanã, iniciando a disputa da segunda rodada.

O jôgo começará às 15,15 horas e será apitado pelo sr. Airton Vieira. O mando de campo pertence ao Canto do Rio.

PERIGO

Apesar de estar com um time muito bem estruturado, conforme ficou demonstrado no jôgo de abertura do campeonato carioca, o treinador Zezé Moreira está bastante preocupado com seu adversário de hoje, o Canto do Rio. Na última quarta-feira êle foi a Niterói assistir o jôgo entre o quadro niteroiense e o São Cristóvão, vencido pelo primeiro, com grande facilidade, por 3x1.

O Fluminense está com um problema para o jôgo de hoje, uma vez que o médio Altair se encontra machucado. Caso êle não possa atuar entrará em seu lugar o jogador Paulo.

O time do Canto do Rio demonstrou na partida contra o São Cristóvão que pode vir a ser o melhor dos pequenos êste ano. Tem dois ótimos jogadores no ataque, o ponta direita Célio e o centroavante Zèquinha, jogadores pretendidos por clubes do Rio e de São Paulo. Caso o consiga vencer o Fluminense, o que é dificílimo, mas não impossível, seus jogadores serão regiamente gratificados.

DETALHES

Fluminense — Castilho; Jair Marinho, Pinheiro, Clóvis e Altair (Paulo); Edmilson e Paulinho; Telê, Jair Francisco, Valdo e Escurinho.

Canto do Rio — Franz; Luciano, Osvaldo, Nésio e Floriano; Mário e Ferreira; Célio, Fernando Zequinha e Jairo.

DERROTADO IRAPUATO

TIJUANA —

O pugilista mexicano pêso-pena Kid Irapuato foi derrotado à noite passada por pontos em 10 rounds pelo campeão mundial da categoria, Davey Moore, norte-americano.

Não estava em jôgo o título de Moore. (UPI-DC)

AO LEGÍTIMO DONO

RIO — *Com o início da segunda rodada hoje, à tarde, começará a desfazer-se o pelotão de líderes. Atualmente seis ocupam a posição — Fluminense, Flamengo, Madureira, Canto do Rio, América e Olaria — mas o tricolor, campeão do ano passado, é quem está com a Taça Líder. Na foto, quando ela era entregue ao sr. Jorge Frias de Paula pelo sr. Paulo Azerêdo, após o jôgo entre o Botafogo e o Fluminense no turno do certame de 1959.*

Botafogo (sem Santos) enfrenta a Portuguêsa

RIO —

Sem Nilton Santos, que foi suspenso, e com Quarentinha no lugar de Amarildo, o Botafogo jogará hoje, à noite, em General Severiano, contra o quadro da Portuguêsa, que estêve muito bem no jôgo contra o Flamengo.

O treinador da Portuguêsa, sr. Daniel Pinto, está com sérios problemas para escalar seu time, pois os jogadores Wilson, Sabará e Flodoaldo, estão bastante contundidos.

GENIVALDO

Apesar de não ter jogado bem contra o Fluminense o centroavante Genivaldo será conservado no time. Paulo Amaral gostou de sua produção em Curitiba e resolveu mantê-lo no comando do ataque, saindo Amarildo para que Quarentinha reapareça.

Na Portuguêsa caso Sabará, Wilson e Flodoaldo não possam jogar entrarão, respectivamente, Wellis, Estêvão e Pinheiro. Há muitas esperanças quanto aos dois primeiros e poucas para o segundo.

DETALHES

Botafogo — Manga; Cacá, Zé Maria, Paulistinha e Chicão; Pampolini e Edson; Garrincha, Genivaldo, Quarentinha e Zagalo.

Portuguêsa — Wagner; Flodoaldo, Gagliano, Antônio e Tião (Estêvão) e Hélio; Barbosinha, Zèzinho Sabará (Pinheiro) e Iêdo.

O juiz será o sr. Amílcar Ferreira e o jôgo começará às 21,15 horas.

NÁUTICO QUER YUSTRICH

RECIFE —

Tendo perdido seu treinador Ricardo Diez, que pediu rescisão amigável, em face de seu estado de saúde não mais permitir continuar em seu pôsto, onde levou o Náutico a um vice-campeonato e à liderança invicta da tabela do campeonato, os dirigentes alvirrubros estão tratando de conseguir um novo preparador. Foram ventilados os nomes de Délio Neves e Palmeira, porém ambos não aceitaram pois estão bem em seus clubes. Também noticiamos que Yustrich estava em suas cogitações. E, realmente, Yustrich já foi consultado, aguardando-se resposta a qualquer momento. (SP-DC)

Paulinho renovou

RIO —

O zagueiro-direito Paulinho renovou contrato com o Vasco da Gama por mais dois anos, passando a receber Cr$ 70 mil mensais entre luvas e ordenados. O jogador terá seu contrato registrado hoje na Federação Carioca e reaparecerá amanhã, contra o São Cristóvão.

BASQUETE

Airton e Valdir serão cortados

LISBOA —

Procedentes da cidade do Pôrto, onde se encontra o selecionado brasileiro de basquete, vem a notícia extra-oficial da decisão do técnico Kanela em "cortar" os jogadores Valdir e Airton, devido exceder-se em dois o número de cestobolistas que participarão dos Jogos Olímpicos de Roma.

O notícia oficial será conhecida sòmente depois-de-amanhã, quando o preparador Togo Renan Soares comunicará aos dois referidos jogadores a decisão tomada.

O regresso ao Brasil dos dois jogadores verificar-se-á no próximo dia 16. Com a exclusão de Valdir e Airton, o selecionado da CBD, em Roma, atuará com os seguintes elementos: Vlamir, Amauri, Rosa Branca, Edison, Valdemar, Sucar, Jatir, Moisés Blás, Algodão, Fernando, Mosquito e Mical.

RAIOS X

Dr. Victor Côrtes

Exames radiológicos em residências

TOMOGRAFIAS

Diàriamente das 8 às 11 e das 14 às 17 horas

RUA ARAUJO PORTO ALEGRE, 70

9.º andar — Tel.: 22-5330

Luciano Lopes levou Billy Grahan à Câmara do Estado da Guanabara e no dia 14, domingo, às 15 horas, Luciano Lopes levará ao seu lar a voz de Billy Grahan, no seu famoso discurso de encerramento do Congresso da Aliança Batista Mundial, no Maracanãzinho.

Dia 14, às 15 horas, ouça a voz de

BILLY GRAHAN, pela onda da

RÁDIO COPACABANA

A EMISSORA DO OTIMISMO

Ondas médias — 680 klcs — ZYP-20

Ondas curtas — 4.975 klcs — ZYP-27

numa gentileza de

LUCIANO LOPES

'Operação-Rush'

RIO —
Mais uma pomposa operação publicitária foi realizada pelo sr. Antônio João Ferreira Mendes, anteontem à tarde, sob alegação de melhorar o tráfego para a Zona Sul.

Pretextando pôr em prática o que vira durante a viagem turística que realizara a vários países da Europa o conhecido anarquizador do ST organizou o que enfàticamente chamou de «operação rush» e que, em última análise, não passou de uma conversa pelo rádio entre êle e seus auxiliares montando motocicletas estacionados no Obelisco, Flamengo, Botafogo e Copacabana.

O sr. Ferreira Mendes, da tôrre da Central de Polícia, chamava o pôsto-volante e êste imediatamente respondia cinematogràficamente: «Alô, alô tôrre — trânsito normal — trânsito normal».

Com esta conversa-fiada que se prolongou das 17 até 20 horas resolveu-se o tráfego da Zona Sul, segundo a opinião do diretor do ST. Tudo correu como dantes.

Os veículos não venceram, com maior rapidez, o longo percurso do Centro da cidade aos pontos extremos do Leblon, não cessaram os atropêlos nos cruzamentos, não diminuíram as paradas dos carros por sinais luminosos mal controlados, não cessaram as «fechadas» violentas dos coletivos pondo em perigo os carros de passeio. Ninguém sentiu qualquer melhora no tráfego. O que devia ser feito não foi levado na devida conta.

Em lugar de estarem com o transmissor junto aos lábios conversando com o sr. Ferreira Mendes os motociclistas deviam: percorrer intensamente a Rua Barata Ribeiro e Avenida Copacabana impedindo o estacionamento de veículos nos pontos proibidos; obrigar os coletivos a pararem, exclusivamente, junto ao meio-fio e transitarem à direita deixando assim livre as partes central e esquerda para os veículos de passeio; regularizar o acesso àquelas duas importantes vias pelos carros que se deslocassem das ruas transversais.

Deviam, também, metodizar a passagem dos veículos pelos túneis de tal sorte que o engulço de um não retardasse o deslocamento dos outros, conservando um lado para os coletivos e outro para os de passeio.

A eliminação de soldados nos pontos em que existem sinais luminosos e seu aproveitamento nas ruas transversais desprovidas de sinalização concorreria muito para melhor disciplina na hora do chamado «rush».

Isto tudo seria muito mais proveitoso que a «fita» do «Alô tôrre» com a qual o sr. Ferreira Mendes quer embrulhar os botucudos que não provaram o chucrute de Berlim.

Tiuibaiba

MORTOS OS JOVENS NO DESASTRE COM AUTOMÓVEL QUE ROUBARAM

Polícia caça os três que fugiram feridos

RIO —
Dois jovens perderam a vida e três ficaram ligeiramente feridos, em consequência de um desastre de veículo verificado na madrugada de ontem, entre os quilômetros 12 e 13 da Estrada dos Bandeirantes.

O veículo — um "Plymouth-Fury" 1959 — fôra roubado pelos jovens de uma garage em Copacabana e tinha a chapa particular DF 3-40-67, sofreu uma derrapagem, por excesso de velocidade e foi chocar-se num poste de iluminação pública.

MORTOS E FERIDOS

Os dois rapazes que morreram no desastre ainda não foram identificados, tendo sido os seus corpos transportados para o Instituto Médico Legal.

Dos três feridos, dois foram identificados como sendo os jovens Geraldo Albino do Nascimento Filho (prêto, solteiro, 24 anos, Rua Xavier da Silveira, 601, lavador de carros) e Alderi dos Santos (branco, solteiro, 18 anos, ajudante de garagem e filho adotivo do sr. Dilzon Prudente, gerente da garagem de Copacabana, onde se achava o carro).

O VEÍCULO

O veículo, que havia sido roubado e ficou, com o desastre, transformado num monte de ferros, pertencia ao sr. Alex MacMillan, gerente da «All America Cables and Radio Inc.», com escritório na Avenida Rio Branco, 99/101.

Era guardado na garagem situada na Rua Domingos Ferreira, 220, em Copacabana, da qual é gerente o sr. Dilzon Prudente (prêto, casado, 38 anos, Rua Raimunda Guilhermina, 12).

ALTA VELOCIDADE

Alcançando a pista de asfalto da Estrada dos Bandeirantes, os jovens ladrões foram tomados do desejo de correr ao máximo. A altura de uma pequena curva, o carro foi levado, excessivamente para a direita da estrada, ocorrendo, então, a derrapagem, em consequência também da alta velocidade.

O carro atirou-se, desgovernado, de encontro a um poste, que se partiu, ficando o veículo espatifado, reduzido a um monte de ferros retorcidos. O fato foi comunicado à Polícia pelo sr. João da Nóbrega, que acorrera ao local atraído pelo choque.

CHORO

Ao local do desastre acorreu, acompanhado de amigos, o jovem Roberto MacMillan (peruano), filho do sr. Alex MacMillan, proprietário do carro sinistrado. Ao deparar com o que restava do luxuoso veículo, Roberto teve uma crise nervosa e não pôde reprimir as lágrimas.

As autoridades policiais abriram inquérito e vão proceder a diligências, a fim de apurar a lamentável ocorrência e punir os culpados.

Após derrapar, o auto foi chocar-se contra um poste, ficando bastante danificado, como se vê. Ainda, na foto, à esquerda, aparecem os corpos dos dois mortos, caídos à beira da estrada

Povo evita roubo (fio) na Central

RIO —
Dizendo que "só com grande ajuda do público poderemos fiscalizar os 3.600 quilômetros de linha", o sr. Hélio da Silva, subchefe do Serviço de Investigações da Central do Brasil agradeceu a colaboração do carioca na campanha contra roubos na nossa principal ferrovia

Ontem houve uma reunião de fiscais e chefes de destacamentos e postos no interior da polícia da Central, com o chefe do Serviço de Investigações. A conclusão foi a de que "denuncias levadas à polícia por populares têm impedido, nos últimos dias, o furto de centenas de quilômetros de fios".

DANO E RISCO

— "Se cada uma das pessoas souber do dano que causa ao tráfego e o risco a que se expõem os passageiros com o roubo de fios, ainda metade dos roubos atuais seria evitada", disse o sr. Hélio da Silva.

Ladrão feriu policial que tentava prendê-lo

RIO —
Ao tentar prender dois assaltantes de "fim-de-feira", na Rua Bulhões de Carvalho, esquina da Rua Joaquim Nabuco, pouco depois do meio-dia de ontem, o detective Maurício Pedro dos Santos, de 41 anos foi agredido por um dêles, recebendo um golpe de estoque na côxa direita.

Os marginais conseguiram fugir, apesar de perseguidos por outro policial, o detective Rubens. O delegado Cícero Gomes Ribeiro, do 2.º Distrito, mandou empreender diligências para capturar os agressores em fuga.

ROUBAVAM NA FEIRA

Não conseguindo deter os assaltantes que vêm agindo há tempos na feira-livre da Rua Bulhões de Carvalho, o detective Rubens providenciou socorros para seu companheiro ferido.

Pouco depois, uma ambulância do Hospital Miguel Couto conduzia o detective Maurício Pedro dos Santos (morador na Rua Figueiredo Magalhães, 442, apartamento 508). Ao ser internado, (com ferimento penetrante) o policial contou como recebeu o golpe.

Esperavam findar a feira-livre, a fim de capturar os assaltantes de "fim-de-feira", os quais costumam agir nestas ocasiões. As queixas vinham se acumulando no 2.º Distrito.

Ao vislumbrar dois marginais "agindo", êle e seu companheiro avançaram para prendê-los, conseguindo mesmo segurar um dêles. Foi aí que êste sacou um estoque e deu-lhe o golpe.

DILIGÊNCIAS

Tomando conhecimento do atentado, o delegado do 2.º Distrito, Cícero Gomes Ribeiro, determinou a intensificação das diligências no sentido de deter os assaltantes da feira e identificar o agressor do policial.

CONDENADO

RIO —
O juiz Otávio Pinto, da 9ª Vara Criminal, condenou, ontem, Aglair dos Santos Marques a seis meses de detenção.

Aglair queimou as mãos de seu filho menor, José, por uma traquinagem comum na sua idade.

ESTUDANTE TENTOU SUICÍDIO

RIO —
Ainda são ignorados os motivos por que a estudante Maria Helena Soares da Silva, de 16 anos, tentou o suicídio, ontem à tarde, em sua residência, à Rua Cinco, bloco 6, apto. 301, do Conjunto Residencial do IAPI, em Del Castillo. A Polícia do 19º Distrito Policial está investigando.

Localizado o professor que raptou seu aluno predileto

LONDRES —
Foi encontrado em Ulm, pequena cidade à margem do Danúbio, numa modesta pensão, o professor de desenho Kevin Tracy que, na manhã de Páscoa de 1959, raptou o seu aluno predileto Tony Stephens, de Earl Shilton (Leicestershire — Inglaterra). O raptador será enforcado ou mandado para um manicômio.

Depois de buscas incansáveis, por parte do pai do menino e da Polícia, o professor foi localizado e, dirigindo-se a um repórter do Daily Mail, chorando dramàticamente, disse: "— Não me separem de Tony. Não quero deixá-lo. Êle é feliz comigo". Tony, por sua vez, gritou: "— Quero ficar com meu professor".

BUSCAS

O pai de Tony, James Stephes, viajou, durante um mês, de trem, de bicicleta e até a pé, no interior da Espanha, numa tentativa de encontrar seu filho. Desesperado, voltou à Inglaterra, jogando-se, aos soluços, nos braços de sua espôsa. Tudo fizera para encontrar seu filho querido, e inùtilmente.

Tendo a Polícia localizado o professor e Tony em Gênova, voltou o pai da criança a tentar encontrá-la, desta vez acompanhado do jornalista do Daily Mail, o que foi conseguido, mas em Ulm, para onde ambos haviam mudado, na sua peregrinação através da Europa.

AMBIGUIDADE

Kevin Tracy declarou ao consul britânico em Ulm que nunca tivera relações ambíguas com o aluno, mas não soube explicar porque se afastara com Tony de Sarl Shiten.

Este ponto obscuro da aventura será esclarecido no Tribunal de Hinckley, capital de Leicestershire, num processo que, talvez, acabe no enforcamento do professor ou com seu internamento num manicômio.

O pequeno Tony voltou a casa. No início, mostrou certa relutância e uma espécie de hostilidade para com a família. Mas, aos poucos, transformou-se, voltando a ser o rapazinho afetuoso e expansivo de antes.

Alegrou-se por ter encontrado em boa saúde o peixinho vermelho, que entregara aos cuidados de sua irmã Linda, no dia do rapto. E, aqueles momentos em que ficou admirando as evoluções do animalzinho, talvez tenham apagado de sua mente a lembrança de uma desconcertante aventura. (ANSA-DC).

Mêdo da loucura fêz bombeiro suicidar-se

RIO —
Com mêdo de ficar louco ou de ser acometido de doença nervosa incurável, de que tinha freqüentes crise, o soldado do Corpo de Bombeiros Valdir Melo dos Santos (número 1.415) matou-se ontem pela manhã, num terreno baldio próximo à sua residência, na Rua Monsenhor Marques, 206, em Jacarepaguá, com dois tiros de garrucha no peito.

Desde que sofrera uma queda, há cêrca de dois meses, durante uma competição esportiva no Pôrto de Campinho, Valdir passou a sofrer ataques nervosos e vivia atormentado com o fantasma da loucura, uma vez que, procurando especialistas, não obtinha a esperança de recuperar-se.

AMEAÇA CONSUMADA

Conforme declarou uma sua imã, Deise dos Santos Laje, o bombeiro já havia ameaçado pôr fim à vida várias vêzes. — "Procuramos dissuadi-lo, mas êle nunca quiz aceitar os nossos conselhos, o que nos trazia sempre com cuidado sôbre os seus passos". Ontem, informa ainda a moça, Valdir saiu sem ser notado, levando consigo a arma. Daí a instantes, os vizinhos foram alertados por dois estampidos. Acorreram ao local e deram com o corpo do rapaz, que conseguira dar alguns passos adiante, caindo fora do terreno abandonado.

O drama do suicídio começou com o acidente sofrido em Campinho. Naquela ocasião, foi retirado da quadra desacordado. Contundira-se sèriamente na cabeça. Hospitalizado, recuperou-se fìsicamente, mas continuou perturbado das faculdades mentais.

Os especialistas diziam ao bombeiro que êle não tinha nada. Mas Valdir, após cada crise nervosa que sofria, caía em depressão e passava a alimentar a idéia do suicídio. A família vivia na expectativa do desfecho. Vigiava-o. Mas êle conseguiu uma chance para consumar a sua idéia fixa.

Detido o menino que quebrava as janelas

RIO —
Procurando apurar quem quebrava os vidros das janelas de apartamentos da Rua Gustavo Sampaio, 560, as autoridades do 3.º Distrito detiveram o menino Gilson Pacheco de Melo, de 13 anos, que se divertia atirando bolas de gude com uma atiradeira.

Uma das "vítimas" do menor, o sr. Albino Gusmão (diretor da Sociedade dos Amigos do Leme), foi o autor da queixa contra o "atirador" e ressaltou a eficiência da polícia, que o atendeu em menos de 20 minutos.

PARECIA DE ESPINGARDA

O sr. Albino Gusmão disse à reportagem que estava em seu apartamento, o 904, quando ouviu um "tiro" e viu sua vidraça partida. Supôs inicialmente que algum louco estivesse fazendo disparos, possivelmente com uma espingarda de pica-pau.

Como outros apartamentos tivessem sido vítimas de atentados idênticos, comunicou o fato às autoridades do 3.º Distrito. O comissário Caldeira enviou policiais ao local, os quais, depois de pesquisarem pelos arredores, chegaram à conclusão que era Gilson Pacheco de Melo, de 13 anos, filho de Ana Jocelina de Melo, morando no número 548 da Rua Gustavo Sampaio, o autor da brincadeira. Atirava bolas de gude contra os vidros, valendo-se de uma atiradeira. Agora está detido e vai ouvir um sermão do delegado Hermes Machado, o que vai acontecer na manhã de hoje.

Assaltante espanhol fugiu e Interpol o está caçando

RIO —
A polícia brasileira recebeu, através da Interpol, a comunicação de que um perigoso assaltante espanhol, Pablo Montez Vales, que cumpria pena de 17 anos de prisão, em Madri, conseguiu fugir com a ajuda do ex-presidiário Gunner Solberg.

Pablo, adianta a informação, é elemento perigoso, tendo realizado vários assaltos a mão armada, e seu feito, fugindo de uma prisão considerada das mais seguras do mundo, causou surprêsa às autoridades espanholas.

Traços

Acompanhando a informação, a Interpol encaminha, para melhor identificação, os traços característicos de Pablo: 1m80 de altura, compleição forte e cabelos castanhos escuros, sendo conhecido pela alcunha de "Mão de Vaca".

O ex-detento que o auxiliou na fuga, Gunner Solberg, havia sido libertado há poucos dias, após cumprir vários anos de prisão.

Detido o ex-capitão alemão que difamou pessoas mortas

NAPOLES —
A polícia prendeu ontem nesta cidade, o antisemita alemão Joseph Ludwig Zind, ex-capitão do Exército nazista, no momento em que ia embarcar para regressar a Tripoli, pôrto do reino africano da Líbia, onde estêve ensinando Zologia.

A República Federal Alemã ditou ordem de prisão contra êle sob a acusação de "ultrage, por difamação", contra pessoas já falecidas. Parece que Zind regressava à Tripoli após uma visita secreta à sua cidade natal de Affenburg, Alemanha.

NA PRISÃO

Zind, que tem atualmente 53 anos de idade e que foi libertado pelos aliados em 1946, foi detido ao subir as escadas do transatlântico italiano "Città di Tunisi", e recolhido à prisão de Poggio Reale, onde aguardará provável pedido de extradição da Alemanha Ocidental.

A polícia agiu por informações que lhe forneceu a Interpol. (UPI-DC)

Teatros e Boites
Programa para sua Noite

Gomes Leal apresenta no Teatro Rival
Zanete Zane Costinha
TEM CANDANGO NO SOÇAITE
Atração Tereza Torga — 2 Strip-Teases: Panorâmico e Japonês
HOJE, ÀS 20,00 E 22,00 HORAS
DEFINITIVAMENTE 2 ÚLTIMAS SEMANAS

Fernando D'Avila apresenta
RIO, AMOR e FANTASIA
Revista de Zeloni, Meira, Guimarães e D'Avila
Renata Fronzi
Zeloni e grande elenco
Teatro Jardel — Av. Atlântica, ao lado do Hotel Miramar
ÚLTIMAS SEMANAS! A SEGUIR: «QUEM É ÊSSE CARA?»
HOJE, ÀS 20 E 22 HORAS — RESERVAS: 27-8712

APRESENTA HOJE E TÔDAS AS NOITES
little club BAR
TRIO NAGÔ
★
ZÉ MARIA
COM SEU CONJUNTO PARA DANÇAR
RUA DUVIVIER, 37-L — RESERVAS: 57-6984

PIGALLE NIGHT CLUB
AVENIDA ATLÂNTICA, POSTO 6 — RES.: 47-2438
DE PAULA apresenta tôdas as noites
DOIS NOVOS "SHOWS"
Às 23 horas: "BRÉSIL JE T'ADORE"
À 1 hora: "C'EST SI BON"
Atração internacional: ALBA MARY — 12 novas «Show-Girls» e grande elenco.

Teatro 7 dos
no TEATRO COPACABANA
RESERVA: 57-5102
FERNANDA MONTENEGRO
SÉRGIO BRITTO
ÍTALO ROSSI
"Cristo Proclamado"
de Francisco Pereira da Silva
com: Grace Moema, Renato Consorte, Zilka Salaberry, Waldir Maia, Carminha Brandão, Labanca, Zuzy Arruda, Francisco Cuoco, Elizabeth Galotti, Paulo Moreno, Angela Bonatti, Tarciso Zanotta, Henrique Fernandes, Benito Rodrigues, Ignês Gomes, Alda Campos, Vânia Tese, Maria Gladys, Marilena Carvalho, Salme Samir, Milton Marcos, Almir Siqueira, Paulo Resende, José Damasceno, Ivan Ribeiro, Ner Azulay, Zair Nascimento, Alberto Rodrigues, Afonso Sousa. Versos populares por Geny Marcondes.
DIREÇÃO E CENÁRIO DE GIANNI RATTO
Estréia dia 6, sábado, às 20,00 e 22,00 horas

JARDEL FILHO — MARIA FERNANDA — DIREÇÃO: ADOLFO CELI
"Geração em Revolta"
Produção de Moacyr Vieira
de John Osborne
Teatro Mesbla
com MYRIAN PERSIA · SADY CABRAL · OSWALDO LOUREIRO
AMANHÃ: AVANT-PREMIÈRE EM BENEFÍCIO DA A.B.B.R.
DIA 5 — ESTRÉIA ÀS 21 HORAS — TEL.: 22-7622

BAR-RESTAURANTE
CANGACEIRO
O MELHOR AMBIENTE — A MELHOR MÚSICA
Canta: MIRIAM ROY
Ao violão: ESDRAS SILVA
Serviço de aperitivos e restaurante desde às 17 horas
Não tem "couvert" nem consumação
RUA FERNANDO MENDES, 25

Cia. Cubana de Revistas
MENEA LAS CADERAS, NEGRA!
BLAKE
SEVILLA Y CORDOBA
TONY LEONARD
ESPERANCITA SCHUMANN
HEROS AND LEON
Ballet GILBERTO BRIA
Las Mulatas del Caribe
TEATRO Carlos Gomes
HOJE, ÀS 20,00 E 22,00 HORAS

Fred's
ARY barroso APRESENTA RIO CAPITAL SAMBA
TEXTO: MÁRIO MEIRA GUIMARÃES
direção de MAURÍCIO SHERMAN
Hoje e tôdas as noites — Reservas: 57-9789

Conclusões da 1.ª página

Govêrno pode...

deputado Arnon de Melo, de que oito pessoas saíram feridas num tiroteio em local próximo à cidade de Penedo, envolvendo o prefeito e autoridades do govêrno estadual.

PREOCUPADO

O ministro da Justiça se mostrava preocupado, sobretudo porque a caravana do candidato Jânio Quadros deverá iniciar amanhã sua excursão em Alagoas, podendo os acontecimentos tomar um rumo delicado, que obrigue o govêrno federal a providências enérgicas para resguardar a normalidade do ambiente eleitoral no país.

"UM MÉDICO"

O sr. Armando Falcão, informou ainda que o novo titular da Pasta da Saúde será um médico mas a escolha do substituto do sr. Mário Pinotti ficará em suspenso até o regresso do sr. Juscelino Kubitschek de Portugal.

Ouvido por um grupo de repórteres, o ministro da Justiça disse que não vê razão para ter causado "estranheza" a sua declaração, feita no Rio, favorável aos convênios do Ponto IV com as polícias de alguns Estados entre as quais São Paulo, Pernambuco e Guanabara.

Convidado...

Comissão de Desarmamento, lembrando que uma reunião dêsse organismo não exclui a possibilidade de que o desarmamento seja objeto de dicussão na Assembléia Geral", diz uma declaração lida aos jornalistas pelo sr. Lincoln White, secretário de imprensa do Departamento de Estado.

"A irresponsável conduta da União Soviética — continua a nota do Departamento de Estado —, ao abandonar as negociações de desarmamento de Genebra, da qual participavam 10 países, na véspera do dia em que os Estados Unidos iam apresentar uma nova e ampla proposta, criou uma grave situação".

CÚPULA

Os Estados Unidos voltaram a atacar Kruchev por se ter negado a concluir a superconferência de Paris de maio último e classificam o fato de ironia, "porque foi a própria União Soviética que se negou ao debate sôbre o desarmamento, medida desde há muito reclamada pelo Kremlin".

Disse, ainda, o sr. Lincoln White que os Estados Unidos consideram a nova sugestão uma outra "manobra tática" da União Soviética para impedir que a Comissão da ONU examine a questão do desarmamento.

Plínio faz...

O PRP autorizou o sr. Plínio Salgado a oferecer cópia da carta-consulta ao sr. Jânio Quadros, mas o partido sabe antecipadamente que o candidato oposicionista não pode preencher os requisitos que o partido considera essenciais para dar seu apoio a um candidato presidencial.

A tendência do sr. Plínio Salgado é, notòriamente, no sentido de levar o PRP a integrar-se na campanha do marechal Lott, a que de certo modo já se acha vinculado por fôrça de sua participação no govêrno do sr. Juscelino Kubitschek.

NOVAS GESTÕES

Outras negociações estão sendo levadas a têrmos pelos srs. Capanema e Falcão, visando a reforçar o esquema de fôrças partidárias que apoiam a candidatura do marechal Lott. Os resultados dessas gestões serão conhecidos pròximamente.

Assunto...

"não tenho dúvidas de que o sr. Kubitschek atenderá ao convite do presidente Stroessner".

Indagado sôbre se manteria conversações informais com o chanceler paraguaio sôbre assuntos dos dois países ou sôbre a reunião de Ministros do Exterior das Nações Americanas, o sr. Sapena Pastor disse que "é sempre um prazer falar com o ministro Horácio Láfer" e perguntou: "não vêem que já estou em conversações com êle?"

Caravana...

as cidades mineiras de Aimorés, Itambacuri e Teófilo Otoni; na sexta-feira, Nanuque, Salinas e Pedra Azul, seguindo no sábado para Jequié e Salvador.

DOMINGO NO CEARÁ

No dia 7, o marechal Lott visitará quatro cidades cearenses: Alagado, Iguatu, Crato e Juazeiro, regressando no mesmo dia ao Rio. Na semana seguinte, de 12 a 14, os candidatos da aliança PSD-PTB-PSB percorrerão os municípios paulistas de Santa Cruz do Rio Pardo, Ourinhos, Botucatu (pernoite); Palmital, Assis, Paraguaçu, Presidente Prudente, (pernoite) e Rancharia e França.

CARAVANA PARLAMENTAR

A Caravana Parlamentar Nacionalista, chefiada pelo deputado José Maria Alkmim, será integrada de vários jornalistas e pelos deputados Osvaldo Lima Filho, Almino Afonso, Clidenor Freitas, Hélio Ramos, Fernando Santana, Bocaiuva Cunha, Salvador Losaco, Último de Carvalho, Ivete Vargas, Afonso Celso, Djalma Maranhão e Jacob Franz.

De 4 a 4 dêste mês, na sua primeira etapa, a Caravana participará de uma série de comícios e contactos políticos com prefeitos e líderes políticos das localidades visitadas, devendo percorrer as seguintes cidades: Belo Horizonte (dia 4), Vitória (dia 5), Salvador e Feira de Santana (dia 6), Recife e Caruaru (dia 7), Campina Grande (dia 8), Fortaleza (dia 9), Belém (dia 10), Manáus (dia 11) Carolina e São Luís (dia 12), Caxias e Teresina (dia 13), e Parnaíba, Mossoró e Natal, no dia 14.

Retornando a Brasília, após ligeira parada no Rio, os membros da Caravana farão pronunciamentos na Câmara dos Deputados sôbre a situação da chapa situacionista. Está prevista a realização de um grande comício pró Lott-Jango, em Brasília, logo após o regresso da Caravana.

Solene a...

O sr. Armando Mascarenhas, chefe do gabinete do ministro Láfer em Brasília, entregou ontem ao líder da Maioria, sr. Abelardo Jurema, a nota que o Itamarati distribuiu sôbre o caso da entrada de cubanos no Brasil, além de outros elementos que possibilitarão o líder a formular a exata posição da diplomacia brasileira no episódio.

CONFUSÃO

Como é sabido, fontes de inspiração comunista estão procurando confundir a política do Conselho de Segurança com a política externa do Brasil, e transformar em motivo de escândalo fatos de rotina diplomática.

TRANSMISSÃO

Estarão presentes ao ato de transmissão da Presidência da República todos os ministros de Estado, além de delegações especiais do Congresso, dos partidos políticos e de várias entidades.

O sr. Ranieri Mazzili pretende exercer todo o período de sua presidência na nova capital, com apenas duas rápidas viagens ao Rio, para o Grande Prêmio «Brasil», domingo, e a São Paulo, atendendo a um convite imperioso. Em ambas as oportunidades, pernoitará em Brasília, passando apenas algumas nas duas cidades.

SENTIDO SIMBÓLICO

O presidente da Câmara tem declarado, quando a imprensa lhe pede impressões a respeito, que sua permanência no Palácio da Alvorada tem, antes de tudo, o sentido simbólico do perfeito funcionamento do regime democrático entre nós, com o que todos devemos regozijar-nos. Na suprema magistratura da nação — disse — não será investido pròpriamente um presidente da República, mas sim o presidente da Câmara dos Deputados, cumprindo uma missão constitucional.

Durante sua viagem para Brasília, o sr. Ranieri Mazzili teve oportunidade de conversar demoradamente, no aeroporto e no avião, com os ministros Sebastião Pais de Almeida e Armando Falcão. Ontem, à noite, esteve no Palácio da Alvorada com o presidente Kubitschek.

Bandeiras do...

exemplo, as obras estão sendo dirigidas diretamente pelo ministro das Obras Públicas, que ùltimamente ali tem passado a maior parte do seu tempo.

ACAMPAMENTO

Ontem começou a funcionar o Acampamento Internacional da Juventude «Infante D. Henrique», com a entrada de 86 dirigentes da organização juvenil Mocidade Portuguêsa. Mais de 1.200 rapazes, de todos os pontos de Portugal metropolitano, insular e ultramarino e ainda representando os núcleos lusitanos do Brasil e de outros países, e numerosas nações européias, africanas e americanas ali se instalarão quando, no próximo sábado, o Acampamento fôr oficialmente inaugurado.

SAUDAÇÃO

Os jovens seguirão depois para Sagres a fim de saudar os presidentes de Portugal e do Brasil, assim como ao sr. Oliveira Salazar, quando para isso aparecerem no portaló do «Vera Cruz», que os trará de regresso a Lisboa após o desfile naval.

EM BRASÍLIA

A fim de acertar os últimos detalhes da viagem do presidente Juscelino Kubitschek a Portugal, chegou ontem a Brasília o embaixador Manuel Rocheta. Entre outras resoluções, ficou resolvido que a comitiva presidencial sairá diretamente de Brasília para Lisboa, ficando a partida marcada para a próxima sexta-feira.

UDN busca...

o partido do sr. Emílio Carlos conta com numerosas Prefeituras e onde, aliado à UDN, poderia isolar o sr. Ferrari dentro da área pedecista.

MAGALHAES IRA' A S. PAULO

O sr. Magalhães Pinto, presidente da UDN, irá a São Paulo nos próximos dias, a fim de concluir negociações iniciadas pelo udenismo local com o sr. Emílio Carlos.

No tempo do sr. Leandro Maciel, foi feita igual tentativa junto ao sr. Emílio Carlos, tendo a mesma malogrado, contudo, por exigir o presidente do PTN, com contrapartida do seu apoio ao candidato udenista, apoio da UDN à sua candidatura a prefeito de São Paulo, no próximo ano.

Os dirigentes da UDN de S. Paulo, como os srs. Herbert Levy, padre Calazans e Abreu Sodré, passaram a considerar, entretanto, que o apoio do PTN é vital à candidatura do sr. Milton Campos, cabendo, em conseqüência o exame da quota de sacrifício que o partido deverá pagar para obtê-lo.

Acham os dirigentes udenistas de São Paulo que a adesão do PTN facilitaria a desejada identificação do sr. Milton com o sr. Jânio, reduzindo-se, assim, as chances do sr. Ferrari de obter importante votação no principal centro eleitoral do país.

Caso surta efeito o presente esfôrço, a UDN tentará ampliar mais a base do seu candidato a vice-presidente da República.

ROBERTO MONTEIRO DE BARROS
PROJETOS E CALCULOS
Rua Pium-I, 519
— Tel.: 4-5850
CARMO - B. HORIZONTE

LENY

Leny Eversong, ontem à noite no Galeão, em trânsito para Las Vegas, onde vai ganhar US$ 30 mil, por uma temporada de seis semanas no Hotel Thunderbird

Leny volta a Las Vegas

RIO — Transitou ontem pelo Aeroporto Internacional do Galeão, com destino aos Estados Unidos da América do Norte, a cantora brasileira Leny Eversong, a "voz de ouro" do rádio nacional.

Leny, que leva 10 lindos vestidos e um contrato de US$ 30 mil para uma temporada de seis semanas no Hotel Thunderbird, em Las Vegas, viajou acompanhada do pianista Salinas e do filho Álvaro Augusto, devendo estrear no próximo domingo.

TERCEIRO CONTRATO

Hilda Campos — o verdadeiro nome da artista — seguiu para Las Vegas pela terceira vez e, de lá, se tiver disposição, irá fazer uma temporada em Los Angeles, Reno, Pôrto Rico, Cidade do México e Havana, já estando de posse das propostas para essa "tournée".

Na sua simplicidade natural, um pouco tímida e realmente sem "máscara", apesar dos milhões de cruzeiros que ganhará nos "States", disse a artista que espera voltar muito em breve.

— "Não há dinheiro que pague a nossa estada longe de casa" — disse Leny Eversong e frisou ser portadora de um repertório tipicamente brasileiro.

PAGAMENTO AMANHA NO DER: TAREFA

RIO — Começa amanhã o pagamento dos meses de junho-julho para os Tarefeiros do Departamento de Estradas de Rodagem. Segundo informou o chefe do Serviço de Pagamento daquela autarquia, será a seguinte a escala: amanhã, dia 4, os integrantes do 2-ER, 2-DR e SECP e dia 5, os integrantes do 3, 4 e 6-DR. Os subsídios serão entregues nas sedes dos respectivos distritos.

Cleber confirma que viu Avancini no dia do júri

RIO — **O motorista Cleber Cordovil, acareado ontem com Walton Avancini (testemunha ocular do Crime do Sacopã), na delegacia de Economia Popular, ratificou seu depoimento anterior de que, no dia do julgamento de Bandeira, servir Hélio Vinagre e Walton durante cêrca de 24 horas, tendo êstes ouvido todo o julgamento pelo rádio de seu carro.**

Por sua vez, Suzana Stepanof, ex-secretária de Leopoldo Heitor, caindo em sucessivas contradições, disse que nunca recebera ordem de seu ex-patrão para chamar Avancini, sendo êste quem sempre o procurava através do telefone. Negou também ter dito que se sentia pesarosa por Bandeira em vitrude de ser êle inocente e responder por crime de outrem.

CONFIRMOU

Cêrca das 10 horas da manhã de ontem, teve lugar no gabinete do delegado Mário Pereira de Lucena, na Delegacia de Economia Popular, a acareação de Walton Avancini e o motorista Cleber Cordovil. O motorista, confirmou, frente à frente com Walton Avancini, ter andado com êle e Hélio Vinagre, durante o decorrer do julgamento do ex-tenente Bandeira, ocasião em que foram à Ilha do Governador, inclusive visitaram o goleiro do Botafogo, Adalberto.

Walton, que sempre informou não conhecer o motorista Cleber, quando o viu, ficou irritado, tendo-o mesmo chamado de mentiroso e venal. Entretanto, o motorista relatou, com riqueza de detalhes, que realmente naquele dia Walton e Hélio Vinagre, se utilizaram de seu carro para passearem na Ilha do Governador. Adiantou ainda que naquela ilha, foram para a casa de Adalbetro Leite Martins, goleiro do Botafogo. Nesta altura do depoimento, Avancini, de frente para o motorista, mostrou-se irritado, tendo mesmo dirigido várias palavras a êle.

DESMENTIU

Chamado à depor, Adalberto disse que nunca havia visto Avancini, sòmente conhecendo Hélio Vinagre, uma vez que fôra massagista de um clube onde êle jogava futebol.

Walton, cada vez mais nervoso, tamborilava com os dedos em cima da mesa e a cada momento que era dita qualquer coisa relacionada com sua pessoa, enrubecia.

SUZANA

Após o depoimento do desportista, foi convidada à depor Suzana Stepanof, que, respondendo às perguntas mecânicamente, disse não se recordar ter recebido qualquer ordem de seu ex-patrão, o advogado Leopoldo Heitor, para chamar Avancini no seu escritório, acrescentando ainda conhecer Hélio Vinagre como simples cliente de Leopoldo Heitor.

Com relação a uma pergunta do delegado Mário Lucena, Suzana disse não saber nada a respeito de uma gravação feita entre Hélio Vinagre e o advogado Serrano Neves. Desmentiu ter dito qualquer coisa com relação a estar disposta a desmanchar a farsa do "Crime do Sacopã". Falou ainda que não conhece o atual delegado Rui Dourado, ignorando se houve dinheiro para transformar Bandeira em criminoso.

Ao encerrarmos esta edição continuavam os trabalhos da acareação, presididos pelo delegado Mário Pereira de Lucena, quando então deveria ser ouvido João Pedro Gonçalves, em cuja residência, Walton Avancini e Hélio Vinagre estiveram vários dias, após o julgamento do ex-tenente Bandeira.

DEPOS

Suzana Stepanof (foto), ex-secretária de Leopoldo Heitor, quando depunha na Delegacia de Economia Popular

Venezuela acusa Cuba e Cuba denuncia EUA

WASHINGTON, HAVANA — **Ao mesmo tempo em que Cuba entregava, ontem, à Comissão Interamericana de Paz uma nota em que acusa os Estados Unidos de agressão econômica, o jornal "La Espera", de Caracas, anunciou que o govêrno venezuelano enviará a Havana uma das notas mais enérgicas que já foram emitidas pelo Ministério do Exterior, protestando contra a ingerência do sr. Ernesto Guevara na política da Venezuela.**

No memorando, de 24 páginas, Cuba antecipa a posição que assumirá na Reunião dos Chanceleres das 21 Repúblicas americanas, a realizar-se, dia 16, na Costa Rica. Trata-se, segundo revelou um funcionário da Comissão, de uma resposta do govêrno de Havana à denúncia de 29 de junho, feita pelos Estados Unidos, de que Cuba estava empreendendo uma "sistemática campanha de provocação".

AS ACUSAÇÕES

Em resumo, a nota cubana acusa: 1— Os Estados Unidos têm apoiado os que fazem oposição ao govêrno de Castro; 2 — Os Estados Unidos têm permitido que partam de suas bases os aviões que realizam vôos de provocação sôbre Cuba; 3 — Navios e aviões militares dos Estados Unidos têm violado as águas territoriais cubanas; 4 — Os Estados Unidos empreenderam uma campanha de propaganda contra Cuba e seu govêrno; 5 — Os Estados Unidos praticaram uma agressão econômica contra Cuba, ao reduzir a cota de açúcar dêsse país.

FIDEL E MISTÉRIO

O mistério sôbre a doença de Fidel Castro e sua posição no govêrno tornou-se mais denso, ontem, quando um funcionário palaciano afirmou o primeiro-ministro "anda passeando por Havana, despreocupadamente".

Ridicularizando os rumôres, o informante disse que todos os boatos desapareceriam se Castro falasse, sábado à noite, na televisão, encerrando o Congresso Interamericano da Juventude", dirigindo-se aos oitocentos delegados presentes.

MÉDICOS DIVIDIDOS

Alguns médicos cubanos de prestígio não acreditam que o chefe do govêrno esteja "se recuperando ràpidamente", contràriamente ao que afirma o último diagnóstico do médico militar Trillo, que assiste Fidel Castro.

Por outro lado, funcionários do Govêrno insistem em que Fidel Castro não precisará afastar-se da chefia da nação e repelem por desautorizados os rumôres sôbre a substituição do líder por seu irmão, Raul Castro.

URSS faz ameaça a Portugal

MOSCOU — **A Agência "Tass" distribuiu ontem a seguinte nota: "Os representantes da opinião soviética aprovaram hoje uma resolução na qual se declaram fraternalmente solidários com os povos das colônias portuguêsas e exigem a imediata independência dêsses territórios".**

Essa resolução foi aprovada por unanimidade depois de uma reunião organizada nesta capital e consagrada "à luta dos povos das colônias portuguêsas pela sua liberdade". (FP-DC).

Reforma da OTAN planejada em Bonn

BONN, LOS ANGELES — **O presidente da França, general Charles De Gaulle, e o chanceler da Alemanha Ocidental, dr. Konrad Adenauer — segundo se informou aqui — desejam que seja reformada a Aliança do Tratado do Atlântico Norte.**

Os dois estadistas concordaram, na sua recente conferência em Paris, em trabalhar no sentido de ser realizada aquela reforma, disse um porta-voz do govêrno da Alemanha Ocidental.

REFORMA SEM PRESSA

"Os dois estadistas concordaram — disse o porta-voz numa entrevista coletiva — em que seria útil uma reforma do sistema da OTAN, sem pressa e no momento oportuno".

O chanceler Adenauer dará a conhecer aos membros do gabinete os resultados dos entendimentos mantidos com o presidente da França. Os detalhes das conferências de Paris, contudo, não poderão ser divulgados antes que sejam transmitidos aos demais membros da OTAN.

ADMISSÃO DA ESPANHA

O embaixador dos Estados Unidos em Madri, sr. John Davis Lodge, advogou o ingresso da Espanha na Organização do Tratado do Atlântico Norte.

No discurso pronunciado por motivo de almôço oferecido pelo Conselho de Assuntos Mundiais de Los Angeles, disse o sr. Lodge: "Os espanhóis têm merecimentos para ser tratados como iguais na OTAN, uma das mais concretas expressões da unidade que temos de forjar para sobreviver. A União Soviética impõe a unidade de seus satélites; tratamos de forjar uma unidade voluntária, o esta unidade é incompleta sem a Espanha".

Criada a Associação Ferroviária Brasileira

A situação atual em que se encontram as ferrovias brasileiras fêz com que um grupo de homens que possuem suas atividades ligadas ao setor ferroviário criassem, recentemente, a Associação Ferroviária Brasileira, cuja inauguração oficial está marcada para hoje às 17,30 horas, no Clube de Engenharia, no Rio de Janeiro.

Nasceu a idéia da fundação da Associação Ferroviária Brasileira de um grupo de técnicos e estudiosos do assunto, desejosos de reanimar o espírito ferroviário. Ao grupo inicial, integraram-se outros elementos, ligados aos problemas ferroviários, tais como construtores, empreiteiros e industriais fabricantes de materiais e equipamentos para ferrovias.

METALÚRGICOS FLUMINENSES EM ASSEMBLÉIA

Tendo obtido o atendimento das reivindicações dos trabalhadores de seu setor no Estado da Guanabara, o Sindicato dos Metalúrgicos solicitou, ontem, à Delegacia Regional do Trabalho do Estado do Rio que convoque mesa redonda para debater o pedido de aumento salarial formulado pelos metalúrgicos de Caxias, Nova Iguaçu, Nilópolis, São João de Meriti e Itaguaí.

Para debater suas reivindicações, os metalúrgicos realizarão as seguintes assembléias: em Duque de Caxias, no dia 6 às 14 horas; em Itaguaí no dia 7, às 9,30 horas; em Nilópolis no dia 8, às 19 horas; em Nova Iguaçu às 19,30 horas do dia 9. Os metalúrgicos ficarão em sessão permanente aguardando os resultados dos entendimentos com os empregadores.

TREM COLHEU O COLEGIAL

RIO — Ao tentar atravessar a linha férrea, entre as estações de Ramos e Bonsucesso, ontem à tarde, o colegial Sérgio Pinho (13 anos) foi colhido por um trem da Leopoldina. Em estado de choque e apresentando fratura do frontal, foi o jovem removido para o Hospital Getúlio Vargas, ficando ali internado. As autoridades do 18º Distrito Policial tomaram ciência do fato.

BANCÁRIOS DE FRIBURGO ELEGEM NOVA DIRETORIA

NOVA FRIBURGO — O Sindicato dos Empregados em Estabelecimentos Bancários de Nova Friburgo está convocando todos os seus associados para a assembléia geral marcada para o próximo dia 13, quando será eleita a nova diretoria da entidade.

LÍBANO TEM GABINETE DE 18 MEMBROS

BEIRUT (Líbano) — O premier designado do Líbano, sr. Saeb Salam, anunciou à noite passada a formação de um gabinete de 18 membros, o mais numeroso da história da República.

Salam e os novos ministros receberão o poder das mãos do premier Ahmad Dauk, que governava o país desde maio último. (UPI-DC)

Conclusões da 12.ª Página

Quadro-negro...

Não é possível que os servidores estaduais sejam prejudicados simplesmente porque alguns legisladores não vão à Câmara — disse o sr. Alacrino Tavares, presidente da Associação dos Servidores Municipais.

Cinema...

constituído: ministro Ilmar Pena Marinho, chefe do Departamento Consular do Itamarati; dr. Guilherme Joffily; diretor-adjunto da Missão do CIME no Brasil, padre Fernando Bastos d'Avila, da PUC e da Comissão Católica de Imigração.

Grupo "B": Conselheiro Manoel Emílio Guilhon, chefe do Departamento de Imigração do Itamarati e secretário-geral para o Ano Mundial do Refugiado; dr. Pedro Meireles Vieira, diretor nacional do Serviço Social Internacional; sra. Estefânia Balinska, do Comitê de Socorro aos Refugiados da Cruz Vermelha Brasileira.

Grupo "C": dr. Chermont de Brito, delegado do Alto Comissariado das Nações Unidas para os Refugiados no Brasil; André Mouravief, chefe do Conselho Mundial das Igrejas para a América Latina; Maria da Glória de Sousa Reis, representante do INIC; cônsul Antônio Ferreira da Rocha, secretário-adjunto para a Comissão Nacional do Ano Mndial do Refugiado; Israel aJcobson, diretor da Agência United Hiass, e Jorge Rabinovich, diretor do Centro de Informações das Nações Unidas.

DNER, na...

VERDADEIROS COMBOIOS RODOVIÁRIOS

Ouvido pela nossa reportagem o sr. Juliano Antônio Passato, a cujos méritos se credita o êxito dos transportes para a ponte sôbre o rio São Francisco, nos disse que o DNER está organizando verdadeiros comboios para a realização da "operação transporte". Na primeira viagem foram utilizadas 10 carretas de 30 t. carga-útil, 4 carros de abastecimento, 1 carro de manutenção, 2 viaturas da Polícia Rodoviária Federal (com rádio), uma camioneta e 1 carro-socorro (3 diferenciais), tendo sido gastos 35 dias no percurso de 1.700 quilômetros, transportando uma carga da ordem de 514 t.

A altura da carga atinge 5,50 metros, com comprimento de 8 metros, determinando problemas de difícil solução principalmente na transposição das cidades, como aconteceu em Colia, onde foi cortada toda a fiação das ruas pela Light para possibilitar a passagem do comboio. Em São Paulo foram mobilizados mais de 100 homens da Light, CMTC, Companhia Telefônica Brasileira, Serviço de Trânsito, Rádio Patrulha e Polícia Rodoviária do Estado, para auxiliar a passagem do comboio que gastou 8 horas na travessia da cidade. A passagem por Curitiba levou 6 horas.

DIFICULDADES SUPERADAS

De Ponta Grossa até Foz do Iguaçu foram gastos 20 dias, tendo o comboio enfrentado imensas dificuldades acarretadas pelo mau tempo reinante na região atravessada. Sòmente num trecho de cêrca de 300 metros, próximo ao rio Cobras, foram gastos 4 dias e a 20 quilômetros após Laranjeiras do Sul o comboio levou 5 dias para vencer pequeno trecho. Na ponte sôbre o rio Cavernoso a parte superior da carga chegou a raspar no contraventamento da ponte.

NOVOS COMBOIOS

Novo comboio está de partida de Volta Redonda para Foz do Iguaçú, compôsto de 13 carretas, 5 carros de abastecimento, 2 de manutenção, 2 da Polícia Rodoviária Federal, 1 camioneta, 1 carro-socorro e 1 carro-dormitório, êste para atender as emergências dos estacionamentos imprevistos. Nesta viagem serão transportadas 600 t. de carga e em face da experiência anterior espera o responsável pelo Serviço de Transportes do DNER que o trajeto será coberto em 16 dias. Além dêste, outro comboio será organizado para completar o restante do material a ser transportado, no total de 1.600 t., completando o DNER uma das mais difíceis e complexas operações transportadoras jamais realizadas no Brasil, não sòmente pela distância percorrida e dificuldades apresentadas, mas também pela natureza da carga transportada.

Pessoal da...

Santos, para onde foram transferidos pela direção da emprêsa, será realizada uma mesa redonda no Departamento Nacional do Trabalho, hoje às 16 horas.

Os trabalhadores reivindicam da emprêsa o pagamento das indenizações a que têm direito, segundo decidiram a 8.ª Junta de Conciliação e o Tribunal Regional do Trabalho, que reconheceram ser a ordem de transferência uma rescisão do contrato de trabalho.

GREVE DE MOINHOS

Em solidariedade aos empregados da Fábrica Almoré, os trabalhadores nos moinhos do Estado da Guanabara ameaçam paralisar os serviços, caso até o próximo dia 7 a direção daquela emprêsa não tenha pago as indenizações de vidas aos seus operários.

As autoridades governamentais estão seriamente preocupadas com a possibilidade da paralisação dos moinhos, pois o fato poderia provocar um colapso no abastecimento de pão à população carioca.

Temperani apóia Cuba e sua luta

BRASÍLIA — **O deputado Armando Temperani Pereira (PTB - Rio Grande do Sul) discursou ontem no Grande Expediente da Câmara dos Deputados apreciando a situação de Cuba e solidarizando-se com o povo dêsse país pela sua luta neste momento.**

A sessão de ontem foi presidida pelo sr. Nestor Jost, iniciando-se com a presença de 41 deputados.

BREVES COMUNICAÇÕES

Usaram da palavra para breves comunicações os seguintes deputados: Brígido Tinoco, solidarizando-se com o sr. Herval Guerra Lisboa recentemente exonerado da Delegacia do Instituto dos Comerciários do Estado do Rio; Miguel Bahury, lendo memorial dos serviços aeroviários e aeronautas; Saturnino Braga, solidarizando-se com recente campanha nos jornais, na televisão e no rádio contra os pingentes da Estrada de Ferro Central do Brasil; Dirceu Cardoso, congratulando-se com o govêrno do Espírito Santo pela publicação em Vitória dos primeiros editais para a construção de uma Usina Hidrelétrica; e, Paulo de Tarso, apelando para que o líder do PTB entre em entendimentos com o govêrno para que seja realizado, quanto antes, o projeto de lei que dá opção aos trabalhadores da Estrada de Ferro Santos-Jundiaí-Leopoldina, como funcionários públicos.

Nomeação de Marcial dá elogio

BRASÍLIA — O sr. Vitorino Freire foi o primeiro orador da sessão de ontem do Senado, quando se congratulou com o govêrno pela nomeação do sr. Marcial do Lago para o cargo de presidente da Caixa Econômica Federal de Brasília.

A sessão de ontem foi iniciada com a presença de 18 senadores, sob a presidência do sr. Gilberto Marinho.

VIAS DE ACESSO

O sr. Coimbra Bueno, justificando sua ausência das últimas sessões, pois estava no interior de Goiás, em campanha eleitoral, fêz um apêlo aos podêres públicos no sentido de serem melhoradas as vias de acesso aos grandes centros compradores, para o envio, principalmente, do gado destinado ao consumo.

TRIBUTOS

O sr. Gilberto Marinho teceu considerações sôbre as alterações no sistema tributário da União e dos Estados, em benefício dos municípios, salientando a necessidade da adoção de medidas por parte das três esferas do govêrno de forma a atender os encargos regionais estatuídos pela Constituição.

Afirmou, o orador, que a solução do problema está na aprovação pelo Congresso, da emenda constitucional número 1, de 1959.

LAMEGO NO CONGRESSO: GEOLOGIA

RIO — Como delegado do Brasil no XXI Congresso Internacional de Geologia, a realizar-se de 15 a 25 do corrente, seguiu ontem para Copenhague o geólogo Alberto Ribeiro Lamego, diretor da Divisão de Geologia e Mineralogia do Ministério da Agricultura, que deverá apresentar no certame os novos mapas geológicos do Brasil e da América do Sul, considerados os maiores trabalhos, no gênero, já executados no nosso Continente.

ADENAUER RECONHECE A DAHOMEY

BONN — No dia da declaração de independência da República de Dahomey, o chanceler Adenauer comunicou ao Primeiro-Ministro do novo Estado, Hubert Maga, num telegrama de congratulações, que a República Federal da Alemanha reconhece Dahomey como país independente e soberano. Como representante legítimo e livremente eleito pelo povo alemão, o govêrno da República Federal pretende estabelecer relações diplomáticas com a República Dahomey. (IF-DC)

Não maltrate os jardins e as árvores

CIDADE LIMPA CIDADE CIVILIZADA

C. C. P. L. perde 0,50: leite custará Cr$ 22,50

Romano insiste: quer litro a 20 cruzeiros

RIO —

Cedendo à pressão da COFAP, os produtores de leite filiados à CCPL concordaram em abrir mão de 50 centavos. Entregarão o produto nas fazendas a Cr$ 15, o litro, o qual, dessa forma, poderá ser vendido ao consumidor por Cr$ 22,50, se fôr abolido, afinal, o impôsto de vendas e consignações, pago ao Estado da Guanabara. A princípio, custaria Cr$ 24, impôsto incluído.

A COFAP, entretanto, insiste no tabelamento a Cr$ 13,00, nas fazendas, e Cr$ 20,00, no varejo, ao consumidor, tendo o sr. Guilherme Romano anunciado que já mandou lavrar a portaria, confiando em que os interessados acabarão por concordar, vencidos pela evidência do lucro exagerado que querem. A oferta da COFAP representa um aumento substancial de 60%, enquanto êles pretendem 100%.

LEITE, HOJE, NENHUM

Nem uma gôta de leite haverá, hoje, para distribuição, mesmo a hospitais. Os tanques das distribuidoras permaneceram vazios até o final da tarde passada. Ontem, ainda foram conseguidos sete mil litros, procedentes de Cruzeiro, que foram, imediatamente, beneficiados e distribuidos pela VIGOR.

DE SOBREAVISO

O funcionário encarregado da secretaria do Plenário da COFAP foi mandado ficar de sobreaviso, na expectativa de uma reunião a qualquer momento, a fim de tomar conhecimento do caso do leite e votar a portaria que fixa os novos níveis do produto. A última hora da noite, o sr. Alberto Ferraz, líder dos produtores, declarou a êste jornal que não tinha conhecimento oficial da decisão tomada pelo sr. Guilherme Romano, mantendo, assim, sua atitude anterior, acima explicada. O presidente da COFAP, entretanto, pelo telefone, reafirmou-nos, logo depois, seu propósito de assinar, hoje, a portaria dos novos preços, pois tem conhecimento de que a maioria dos produtores fluminenses aceita o pagamento de Cr$ 13, por litro, nas fazendas.

Pessoal da Aymoré em mesa-redonda

RIO —

Com o objetivo de debater a situação dos empregados da Fábrica de Biscoitos Aimoré que há cinco meses não recebem salários por se haverem recusado a ir para a cidade de

(Conclui na 11ª pág.)

BARCO CIVIL, MAS ARMADO

RIO — O "Lagunas", barco civil de bandeira nacional, atualmente ancorado em frente ao armazém 30 do Cais do Pôrto, está carregado com inflamáveis, tubos metálicos, três canhões de 45mm e uma ambulância, que se destinam ao pôrto de Salvador. Indagados pela reportagem dêste jornal, os concessionários do "Lagunas", (Agência Catarinense), informaram que a carga é legal e que os canhões são destinados à 8ª. Região Militar, sediada na Bahia. Na foto, o convés do "Lagunas", vendo-se no primeiro plano os tambores de inflamáveis, ao centro os canhões e ao fundo a ambulância.

Diario Carioca

RIO DE JANEIRO, QUARTA-FEIRA, 3 DE AGOSTO DE 1960

Cinema educativo na cruzada 'Refugiado'

RIO —

— "O Instituto Nacional de Cinema Educativo sente-se honrado e satisfeito por ter sido chamado a colaborar nesta humanitária e dignificante campanha de esclarecimento sôbre o angustioso problema do refugiado, que o DIARIO CARIOCA e a Comissão Nacional para o Ano Mundial do Refugiado estão promovendo entre a mocidade escolar do Estado da Guanabara" — declarou o dr. Pedro Gouvêa Filho, diretor da instituição.

A colaboração do INCE na campanha será a de fornecer um operador cinematográfico com a respectiva máquina de projeção de 16 mm, que acompanhará a Caravana de Solidariedade "DC-Refugiado", nas escolas, a partir de segunda-feira, quando será feita uma série de palestras. O cônsul Antônio Ferreira da Rocha foi portador de um ofício do Itamarati solicitando a colaboração do INCE.

EXIBIÇÃO ESPECIAL

Na próxima sexta-feira, dia 5, no salão de projeções do Instituto Nacional de Cinema Educativo (Praça da República, 141-A, 2º. andar), haverá uma "avant-première" dos filmes de curta-metragem sôbre o "Refugiado", que serão exibidos nas escolas do Estado durante o ciclo de palestras programados.

Para aquela exibição de sexta-feira foram convidados todos os membros da Comissão Nacional e bem assim os elementos constitutivos da Comissão de Honra para o Ano Mundial do Refugiado, que se encontra no Rio, entre os quais se destacam o Reitor Pedro Calmon, Napoleão Fontenelle, presidente do Conselho Nacional do Serviço Social, Austregésilo de Ataíde, presidente da Academia Brasileira de Letras, Luís Guimarães, presidente do Sindicato dos Jornalistas, Herbert Moses, presidente da ABI, Lídio Lunardi, presidente da Confederação das Indústrias, e outras personalidades.

QUATRO EQUIPES

O cônsul Antônio Ferreira Rocha, secretário-adjunto da Comissão Nacional para o Ano Mundial do Refugiado, informou ontem ao DC que já se encontra organizada em quatro equipes a Caravana da Solidariedade "DC-Refugiado" que deverá realizar palestras e conferências nos principais estabelecimentos de ensino do Estado da Guanabara.

O Grupo "A" está assim

(Conclui na 11ª pag.)

Quadro-negro para os vereadores faltosos

RIO —

Concentrados, a partir das 16,30 horas de hoje, nas escadarias da Câmara de Vereadores, os "barnabés" da Guanabara colocarão um quadro-negro em frente à "Gaiola de Ouro", onde anotarão o nome dos representantes estaduais que faltam às sessões do Legislativo.

Essa atitude visa a acelerar a votação do Plano de Classificação de Cargos e Funções dos servidores estaduais, atualmente em tramitação pela Câmara, cuja aprovação vem sendo retardada com a falta de número no plenário.

SUBSTITUTIVO

— Vamos lutar pelo substitutivo que consagrou parte de nossas reivindicações: salário-família de Cr$ 1 mil; aumentos trienais, escala móvel de vencimentos, gratificações por trabalho insalubre ou que envolva risco de vida ou saúde, além de uma classificação justa e equânime — declarou o sr. Jorge Geraldo, presidente da Coligação das Associações de Servidores Municipais.

— Estou certo de que milhares de servidores estarão presentes à concentração que realizaremos logo mais, a qual marcará, pràticamente o início da campanha de rua em favor da classificação estadual. Estamos dispostos a prolongar a luta, até lograr êsses objetivos, bem como não permitir que os nossos interêsses sejam postergados pela negligência dos legisladores.

MOVIMENTO

Com faixas e cartazes, os "barnabés" guanabarinos pretendem fazer ver aos vereadores cariocas que desejam seja aprovada, urgentemente, a classificação com aumento, bem como significar o interêsse que têm de incluir no Plano o substitutivo que engloba suas principais reivindicações.

— Apontando, diàriamente ao povo os vereadores que não comparecem às sessões, esperamos ou conseguir os nossos objetivos ou deixar os faltosos em situação difícil.

(Conclui na 11ª pág.)

Salário-mínimo: ministro diz que campanha é justa

SÉCULO XVIII

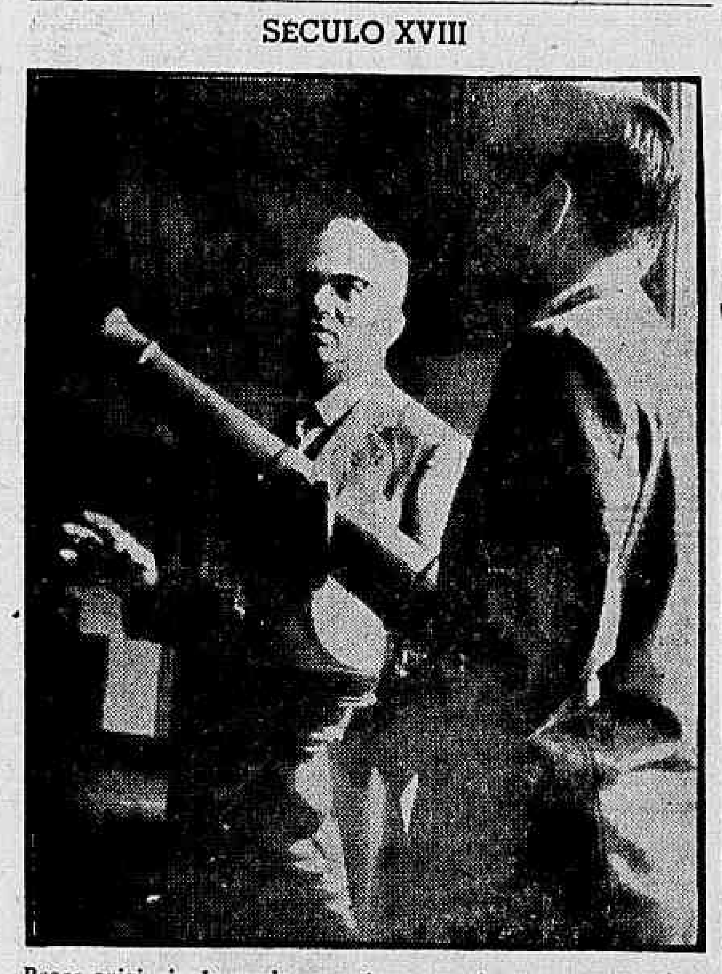

Peças originais da equipagem de guerra das naus portuguêsas serão exibidas na mostra dos cinco séculos de Marinha, organizada pelo Museu Histórico Nacional. Na foto vê-se o sr. Josué Montello quando mostrava ao repórter um detalhe de um "canhão rodízio", pertencente à canhonheira do tenente João das Botas

Operários deverão se pronunciar a respeito

RIO —

Considerando muito justa a pretensão dos trabalhadores de revisar o salário-mínimo, o ministro Batista Ramos disse ontem à imprensa carioca que "não cabe ao govêrno o pronunciamento antecipado do assunto, mas às classes trabalhadoras".

O titular da pasta do Trabalho disse textualmente que "os trabalhadores devem se manifestar através de suas representações e solicitar do Executivo a revisão do salário-mínimo, medida que considero, aliás, muito justa".

NOS CONGRESSOS

— "O govêrno — disse — por intermédio do Ministério do Trabalho, tem recebido solicitações nesse sentido. Mas, até agora, foram manifestações isoladas, daqui e de outros Estados da Federação".

— "Posso adiantar, no entanto, que está sendo realizado, no momento, importante congresso de trabalhadores em Santos e outro terá início, brevemente, no Estado da Guanabara, ambos de caráter nacional. Nesses conclaves, pelo que sei, serão ventiladas as pretensões das classes trabalhadoras, relativas, à uma fixação salarial".

SOLICITAÇÃO A JK

— "Tendo em mãos as deliberações tomadas pela coletividade trabalhadora, no sentido de uma revisão do salário-mínimo, poderei, então solicitar do presidente da República a importante medida".

PROVIDÊNCIAS

— "Quanto às providências que devem ser tomadas, nesse sentido, pelo Ministério do Trabalho, posso adiantar que, pessoalmente, já ordenei a recomposição de tôdas as Comissões Regionais de Salário-Mínimo existentes no Estado, de acôrdo, aliás, com as determinações apresentadas ao diretor-geral do SEPT. Está, assim, o Ministério do Trabalho atento e capacitado a estudar o assunto, em seu devido tempo".

Frente fria chega hoje: vem do Pólo

RIO —

A partir de hoje, e por alguns dias, o carioca poderá utilizar os seus cobertores, pois uma considerável frente fria, proveniente do Polo Sul, invadiu a cidade na tarde de ontem, causando uma sensível baixa nos termômetros.

A temperatura deverá cair, pelo menos, 5 graus, e a máxima de hoje deverá ser bem fria. O Serviço de Meteorologia anuncia para as próximas horas, chuvas moderadas.

ENGENHARIA FOI A SETTE

RIO — Chefiados pelo prof. Maurício Joppert, estiveram, ontem, no salão nobre do Palácio das Laranjeiras, com o governador Sette Câmara (foto), vários engenheiros estaduais, que foram fazer a entrega ao chefe do Executivo da Guanabara de um estudo do engenheiro Arlindo Laviola, já apresentado na Câmara dos Vereadores e incluído no Plano de Classificação. — "Logo que chegar às minhas mãos — disse o governante, referindo-se ao estudo — olharei com o maior interêsse, dando todo o apoio e fazendo justiça a uma classe que vem construindo a grandeza do Brasil". Antes, o sr. Joppert, que é presidente do Clube de Engenharia, havia discursado, ressaltando o papel do engenheiro no desenvolvimento nacional.

Retratados no museu 5 séculos de Marinha

RIO —

O presidente da República vai inaugurar depois-de-amanhã, no Museu Histórico Nacional, uma exposição sôbre cinco séculos de atividades da Marinha, desde a Escola de Sagres até nossos dias. Da mostra que se compõe exclusivamente de raridades pertencentes ao acêrvo do Museu, constam cartas geográficas, miniaturas de navios, armas e vários pertences pessoais do almirante Tamandaré.

O diretor do Museu Histórico Nacional, acadêmico Josué Montelo programou a exposição para — segundo disse — dar uma contribuição brasileira às comemorações henriquinas. Doravante serão organizadas exposições periódicas, à passagem das datas nacionais mais significativas.

RARIDADES

Tôda a vida da armada portuguêsa, a partir de 1400 está retratada na exposição. Pinturas da escola de Sagres, cartas do caminho das Índias, moedas portuguêsas da época do descobrimento, e todo o desenvolver dos aperfeiçoamentos náuticos até à época do almirante Tamandaré. Entre outras curiosidades, figuram várias medalhas e condecorações conquistadas em campanhas navais. Outro aspecto que deverá chamar a atenção dos visitantes é uma miniatura da fragata "Amazonas", esculpida num pedaço de madeira pertencente a um de seus mastros.

Também serão exibidos canhões e falconetes pertencentes a antigas naus portuguêsas, ao lado de bússolas, sextantes e fardas de seus comandantes.

Falando ao DIARIO CARIOCA o diretor do Museu Histórico Nacional revelou seu propósito de organizar exposições periódicas, referentes a datas nacionais importantes, com o objetivo de dar mais vida ao museu, que tem um patrimônio valioso mas é pràticamente desconhecido dos cariocas.

REPÚBLICA

Com a criação do Museu da República, a ser inaugurado a 15 de novembro no Palácio do Catete, o Museu Histórico Nacional passará a abrigar ùnicamente os testemunhos históricos relativos ao Brasil — Colônia e Brasil — Império, passando os do período republicano para o antigo palácio do govêrno.

Criado em 1922, o Museu Histórico Nacional completou ontem 38 anos de existência. O edifício onde está instalado, na Praça Marechal Âncora, é um dos mais tradicionais do Rio de Janeiro. Obedece ao estilo barroco e foi erguido em 1.762, para servir de sede ao Arsenal de Guerra, quando era governador da província o Conde de Bobadela. Posteriormente, no mesmo edifício, funcionou a Real Academia Militar e o 3.º Regimento de Infantaria. Antes de ser transformada em Museu Histórico, o antigo Arsenal de Guerra foi adaptado para servir de Palácio das Indústrias, na exposição do centenário, em 1922.

Medalha de ouro do DC ao Pai Exemplar

RIO —

Uma medalha de ouro maciço cunhada especialmente para celebrar a efeméride é o que o DIARIO CARIOCA oferecerá ao "Pai Exemplar", nas solenidades que serão realizadas no 2.º domingo de agôsto, dia 14, o "Dia do Papai".

O "Pai Exemplar" será selecionado entre os responsáveis pelos alunos de escolas primárias, públicas e particulares que frequentam os cinco parques de recreação infantil subordinados ao Departamento de Educação Complementar do Estado da Guanabara.

OS PARQUES

As crianças deverão freqüentar os seguintes parques de recreação infantil: "Darcy Vargas" (Gávea), "D. Aquino Correa" (Copacabana), "Parque do Conjunto Residencial do Pedregulho", "Ana de Barros Cymara" (Coelho Neto) e "Maurício Cardoso" (Engenho de Dentro).

SELEÇAO

A seleção será feita pelas professôras dos Parques acima referidos que escolherão o "Pai Exemplar", que deverá receber a homenagem do DIARIO CARIOCA em nome de todos os chefes de família guanabarinos.

Falando à reportagem sôbre esta nossa nova promoção, a diretora do Departamento de Educação Complementar, professôra Laudímia Trotta, declarou sentir-se muito satisfeita com a maneira original e educativa escolhida pelo DIARIO CARIOCA para homenagear um chefe de família.

— "Considero muito importante — disse aquela educadora — tôdas as iniciativas partidas da boa imprensa destinadas a prestigiar e elevar no conceito dos filhos a figura do pai. O Departamento de Educação Complementar, acrescentou dona Laudímia, está inteiramente às ordens do DC para assegurar pleno êxito a esta interessante realização.

Querem os banquinhos no balcão

RIO —

Os comerciários cariocas, através da diretoria de seu Sindicato de classe, estão pleiteando, junto às autoridades do Estado, o cumprimento da lei votada pela ex-Câmara Municipal, e sancionada pelo govêrno do Rio, que manda colocar banquinhos para assento dos balconistas.

Reivindicam também os comerciários, horário-único para o funcionamento do comércio, assunto êste que vem sendo, de longa data, objeto de campanha promovida pelo sindicato classista.

CASAS E APARTAMENTOS

A par da colocação dos banquinhos junto aos balcões, e de horário-único, pleitea ainda o Sindicato dos Comerciários a entrega de casas e apartamentos do Instituto aos seus associados, em particular aos sindicalizados.

A classe espera que, com a aplicação da Lei Orgânica da Previdência Social, a ser sancionada pelo presidente da República, os problemas relacionados com o IAP sejam solucionados e devidamente regularizados.

Comboio rodoviário organizado pelo Serviço de Transportes do DNER para a realização da "operação transporte da Ponte Internacional"

PONTE INTERNACIONAL

DNER, na 'Op. Ponte', cobrirá 306 mil km

Equivalendo a uma distância que corresponde 8 vêzes a volta à Terra pelo Equador, ou seja cobrindo uma distância da ordem de 306 mil quilômetros, o Departamento Nacional de Estradas de Rodagem transportará 1.600 toneladas de perfilados de aço, material fabricado em Volta Redonda pela Fábrica de Estruturas Metálicas (C. S. N.) para a construção da ponte internacional em execução no Rio Paraná, na Foz do Iguaçu, na fronteira Brasil-Paraguai.

O Serviço de Transportes do DNER, sob a chefia de Juliano Antônio Pozzato, antigo servidor daquele departamento, está enfrentando e resolvendo uma das mais complexas e difíceis operações de transporte jamais realizada no Brasil.

O QUE E' A "PONTE INTERNACIONAL"

Em cumprimento às cláusulas do tratado internacional firmado entre nosso país e o Paraguai, o govêrno da República incluiu no seu "programa de metas" a construção de uma ponte sôbre o rio Paraguai, cuja transposição se dará na Foz do Iguaçu, com uma ponte que trará ao Brasil o recorde na espécie: a maior ponte em concreto armado do mundo, com o comprimento total de 553 m, tendo um arco livre de 303 m, vão teórico de 290 m, altura de mais de 78 m sôbre as águas mínimas registradas no rio Paraná. Em têrmos de comparação a ponte equivalerá a um viaduto desde o edifício da Light, na Av. Mal. Floriano, até o da Estação D. Pedro II, passando sôbre a tôrre do Ministério da Guerra.

FECHAMENTO DO ARCO DA PONTE

Para ser completada a ponte foi estudada pelos engenheiros do DNER e executada pela Cia. Siderúrgica Nacional (F.E.M.) uma estrutura metálica para permitir o concretamento da parte central do arco (vão livre) e do estrado da ponte, estrutura essa que será retirada após aquelas operações.

Os painéis de aço, cujos perfis foram inteiramente fabricados no Brasil, serão armados no local da construção por técnicos da C.S.N., na parte central da manumental obra de arte fazendo a ligação dos dois extremos e com essa armação de treliças de aço se concretizará uma das mais importantes obras rodoviárias do govêrno JK.

"OPERAÇÃO TRANSPORTE"

O transporte dêsses gigantescos painéis de aço está a cargo do Serviço de Transportes do DNER, sob a orientação direta do sr. Juliano Antônio Pozzato, chefe dêsse serviço, sendo utilisadas carretas para 30 toneladas de carga útil, que adicionadas à tara da viatura trarão a tonelagem total de 50 t. por veículo. Feita tomada de preço com firmas particulares especializadas foram apresentados preços que variaram de 300 mil a milhão por unidade-transportadora, tendo o DNER assumido os encargos da operação, não só em face dos preços elevadíssimos cobrados, mas também pela experiência anterior quando o DNER entregou a firmas particulares o transporte das estruturas metálicas da ponte que foi construída sôbre o rio São Francisco, não tendo as mesmas cumprido o contratado, acarretando os maiores prejuízos, sanados quando o próprio Departamento assumiu diretamente os riscos da operação.

(Conclui na 11ª pág.)

"CIDADÃ TERESOPOLITANA"

TERESOPOLIS — Maria Teresa da Mota Cardoso, a linda "cachopinha" que representou Portugal no concurso de "Miss Universo", receberá, hoje, o título de "Cidadã Teresopolitana", que lhe foi concedido unânimemente pela Câmara Municipal desta cidade, cujos vereadores, a exemplo de seus colegas cariocas, deram, assim, prova de grande bom gosto. O título de "Cidadã Teresopolitana" será entregue a "Miss Portugal" pelo próprio prefeito Omar Magalhães, em solenidade a ser realizada no seu gabinete, após o almôço oferecido pelas autoridades a Maria Teresa, no Várzea Hotel. (Outras notícias sôbre o Estado do Rio na quinta página).

TESOURO INAUGURA COM ALVIM

RIO —

Com a presença do governador Sette Câmara, do ex-prefeito Sá Freire Alvim e do sr. Nelson Mufarrej, serão inauguradas, hoje, às 17 horas, as novas dependências da 13.ª Coletoria do Departamento do Tesouro, na Av. Rainha Elisabeth, esquina de Av. Atlântica.